

เอกสารแนบ

เอกสารแนบ

1

หนังสือเห็นชอบรายงานผลกระทบสิ่งแวดล้อมและ
เงื่อนไขมาตรการด้านสิ่งแวดล้อม
สำหรับคำขอประทานบัตรที่ 3/2558

ที่ ทส ๑๐๑๐.๒/ ๑ ๒ ๓ ๒๒



สำนักงานนโยบายและแผน
ทรัพยากรธรรมชาติและสิ่งแวดล้อม
๖๐/๑ ซอยพิบูลวัฒนา ๗ ถนนพระรามที่ ๖
แขวงพญาไท เขตพญาไท กรุงเทพฯ ๑๐๕๐๐

๓ กันยายน ๒๕๖๒

เรื่อง แจ้งผลการพิจารณารายงานการประเมินผลกระทบสิ่งแวดล้อม โครงการทำเหมืองชนิดแร่ยิปซัม คำขอ
ประทานบัตรที่ ๓/๒๕๕๘ ของบริษัท ไทยผลิตภัณฑ์ยิปซัม จำกัด (มหาชน)

เรียน กรรมการผู้จัดการ บริษัท ไทยผลิตภัณฑ์ยิปซัม จำกัด (มหาชน)

สิ่งที่ส่งมาด้วย ๑. สำเนาหนังสือบริษัท เอ บี อี เอ็น เอ็นจีเนียริง คอนซัลแตนท์ จำกัด ที่ E129/06/2562

ลงวันที่ ๒๘ มิถุนายน ๒๕๖๒

๒. สำเนาหนังสือบริษัท เอ บี อี เอ็น เอ็นจีเนียริง คอนซัลแตนท์ จำกัด ที่ E170/08/2562

ลงวันที่ ๒๖ สิงหาคม ๒๕๖๒

๓. มาตรการป้องกันและแก้ไขผลกระทบสิ่งแวดล้อมและมาตรการติดตามตรวจสอบผลกระทบ

สิ่งแวดล้อม โครงการทำเหมืองชนิดแร่ยิปซัม คำขอประทานบัตรที่ ๓/๒๕๕๘ ของบริษัท ไทย
ผลิตภัณฑ์ยิปซัม จำกัด (มหาชน) ตั้งอยู่ที่ หมู่ที่ ๔ ตำบลทุ่งทอง อำเภอหนองบัว จังหวัด
นครสวรรค์

ตามที่บริษัท ไทยผลิตภัณฑ์ยิปซัม จำกัด (มหาชน) ได้มอบอำนาจให้ บริษัท เอ บี อี เอ็น
เอ็นจีเนียริง คอนซัลแตนท์ จำกัด จัดทำและเสนอรายงานการประเมินผลกระทบสิ่งแวดล้อม โครงการทำเหมือง
ชนิดแร่ยิปซัม คำขอประทานบัตรที่ ๓/๒๕๕๘ ของบริษัท ไทยผลิตภัณฑ์ยิปซัม จำกัด (มหาชน) ตั้งอยู่ที่ หมู่ที่ ๔
ตำบลทุ่งทอง อำเภอหนองบัว จังหวัดนครสวรรค์ ให้สำนักงานนโยบายและแผนทรัพยากรธรรมชาติและสิ่งแวดล้อม
ดำเนินการตามขั้นตอนการพิจารณารายงาน รายละเอียดตามสิ่งที่ส่งมาด้วย ๑ และ ๒

สำนักงานนโยบายและแผนทรัพยากรธรรมชาติและสิ่งแวดล้อม ได้เสนอรายงานการประเมิน
ผลกระทบสิ่งแวดล้อมดังกล่าว ให้คณะกรรมการผู้ชำนาญการพิจารณารายงานการวิเคราะห์ผลกระทบสิ่งแวดล้อม
โครงการเหมืองแร่ พิจารณาในการประชุมครั้งที่ ๒๗/๒๕๖๒ เมื่อวันที่ ๓ กันยายน ๒๕๖๒ คณะกรรมการ
ผู้ชำนาญการฯ มีมติให้ความเห็นชอบรายงานการประเมินผลกระทบสิ่งแวดล้อม โครงการทำเหมืองชนิดแร่ยิปซัม คำ
ขอประทานบัตรที่ ๓/๒๕๕๘ ของบริษัท ไทยผลิตภัณฑ์ยิปซัม จำกัด (มหาชน) ตั้งอยู่ที่ หมู่ที่ ๔ ตำบลทุ่งทอง อำเภอ
หนองบัว จังหวัดนครสวรรค์ โดยให้ปฏิบัติตามมาตรการป้องกันและแก้ไขผลกระทบสิ่งแวดล้อมและมาตรการ

ติดตาม...

ติดตามตรวจสอบผลกระทบสิ่งแวดล้อมอย่างเคร่งครัด ดังรายละเอียดตามสิ่งที่ส่งมาด้วย ๓ และให้ประสานบริษัทที่ปรึกษาเพื่อจัดทำรายงานที่ได้รับรวบรวมรายละเอียดข้อมูลทั้งหมดเรียงตามลำดับการพิจารณา จำนวน ๑ ฉบับ และรายงานฉบับสมบูรณ์ที่ได้แก้ไขเพิ่มเติมตามที่คณะกรรมการผู้ชำนาญการฯ กำหนดแล้ว จำนวน ๑ ฉบับ พร้อมทั้งจัดทำแผ่นบันทึกข้อมูลในรูปแบบ Portable Document Format (PDF File) จำนวน ๑ แผ่น และ ๘ แผ่นตามลำดับ เสนอต่อสำนักงานนโยบายฯ ภายในเวลา ๑ เดือน เพื่อใช้เป็นเอกสารอ้างอิงและส่งให้หน่วยงานที่เกี่ยวข้องต่อไป และหากได้รับอนุญาตประทานบัตรแล้วขอความร่วมมือส่งสำเนาใบอนุญาตพร้อมเงื่อนไขให้สำนักงานนโยบายฯ ทราบด้วย ทั้งนี้ สำนักงานนโยบายฯ ได้มีหนังสือแจ้งบริษัท เอ บี อี เอ็น เอ็นจีเนียริง คอนซัลแตนท์ จำกัด เพื่อดำเนินการในส่วนที่เกี่ยวข้องต่อไปด้วยแล้ว

จึงเรียนมาเพื่อโปรดพิจารณา

ขอแสดงความนับถือ



(นายสุวิทย์ อุบลทิพย์)

รองเลขาธิการฯ ปฏิบัติราชการแทน

เลขาธิการสำนักงานนโยบายและแผนทรัพยากรธรรมชาติและสิ่งแวดล้อม

กองวิเคราะห์ผลกระทบสิ่งแวดล้อม

โทร. ๐ ๒๒๖๕ ๖๕๐๐ ต่อ ๖๗๙๐

โทรสาร ๐ ๒๒๖๕ ๖๖๑๖



บริษัท เอ บี อี เอ็น เอ็นจิเนียริ่ง คอนซัลแตนท์ จำกัด
A B E N ENGINEERING CONSULTANTS CO., LTD.

14/21-22 หมู่ที่ 15 โครงการคาสเคด บางนา ตำบลบางแก้ว อำเภอบางพลี จังหวัดสมุทรปราการ 10540
14/21-22, Moo.15 Cascade Bangna, Bang Kaew, Bangplee, Samut Prakan 10540

โทรศัพท์ 0-2138-3658-59 โทรสาร 0-2138-3659
Tel 0-2138-3658-59 Fax 0-2138-3659

ที่ E129/06/2562

28 มิถุนายน 2562

สำนักงานนโยบายและแผน	
ทรัพยากรธรรมชาติและสิ่งแวดล้อม	
เลขที่ 9768	วันที่ 26 มิ.ย. 2562
เวลา 18.00	ผู้รับ

กองวิเคราะห์ผลกระทบสิ่งแวดล้อม	
เลขที่ 1446	วันที่ 26 มิ.ย. 2562
เวลา 18.00	ผู้รับ

เรื่อง นำส่งรายงานการประเมินผลกระทบสิ่งแวดล้อม

เรียน เลขาธิการสำนักงานนโยบายและแผนทรัพยากรธรรมชาติและสิ่งแวดล้อม

สิ่งที่ส่งมาด้วย 1. หนังสือมอบอำนาจ ลงวันที่ 16 พฤษภาคม 2562

2. รายงานการประเมินผลกระทบสิ่งแวดล้อม จำนวน 15 เล่ม

ตามหนังสือมอบอำนาจ ลงวันที่ 16 พฤษภาคม 2562 ให้บริษัท เอ บี อี เอ็น เอ็นจิเนียริ่ง คอนซัลแตนท์ จำกัด เป็นผู้ดำเนินการจัดส่งรายงานการประเมินผลกระทบสิ่งแวดล้อม โครงการทำเหมืองชนิดแร่ยิปซัม ของบริษัท ไทยผลิตภัณฑ์ ยิปซัม จำกัด (มหาชน) คำขอประทานบัตรที่ 3/2558 ตั้งอยู่ที่ หมู่ที่ 4 ตำบลทุ่งทอง อำเภอหนองบัว จังหวัดนครสวรรค์ นั้น

บริษัทฯ ขอส่งรายงานดังกล่าวเพื่อให้คณะกรรมการผู้ชำนาญการพิจารณารายงานการวิเคราะห์ผลกระทบสิ่งแวดล้อมพิจารณาให้ความเห็นชอบ

จึงเรียนมาเพื่อโปรดพิจารณา

ขอแสดงความนับถือ

นาย มณีโชติ

(นายกلاء มณีโชติ)

กรรมการผู้จัดการ



สำเนาถูกต้อง

นางสาวลิวรรณ สอนดา

(นางสาวลิวรรณ สอนดา)

เจ้าพนักงานธุรการอาวุโส

FM 00 MW 1 WTH



บริษัท เอ บี อี เอ็น เอ็นจิเนียริ่ง คอนซัลแตนท์ จำกัด
A B E N ENGINEERING CONSULTANTS CO., LTD.

14/21-22 หมู่ที่ 15 โครงการคาสเคด บางนา ตำบลบางแก้ว อำเภอบางพลี จังหวัดสมุทรปราการ 10540 โทรศัพท์ 0-2138-3658-59 โทรสาร 0-2138-3659
14/21-22, Moo.15 Cascade Bangna, Bangkew, Bangphee, Samut Prakan 10540 Tel: 0-2138-3658-59 โทรสาร: 0-2138-3659

ที่ E170/08/2562

26 สิงหาคม 2562

สำนักงานนโยบายและแผน
ทรัพยากรธรรมชาติและสิ่งแวดล้อม
เลขที่ 18834 ๒๖ ส.ค. ๒๕
วันที่ ๒๖.๐๘.๒๕
เวลา ๑๕.๐๐ ผู้รับ

กองวิศวกรรมและสิ่งแวดล้อม
เลขที่ 194 ๒๖ ส.ค. ๒๕
วันที่ ๒๖.๐๘.๒๕
เวลา ๑๕.๐๐ ผู้รับ

เรื่อง นำส่งรายงานการประเมินผลกระทบสิ่งแวดล้อม ฉบับแก้ไขเพิ่มเติม ครั้งที่ 1
เรียน เลขาธิการสำนักงานนโยบายและแผนทรัพยากรธรรมชาติและสิ่งแวดล้อม
สิ่งที่ส่งมาด้วย รายงานการประเมินผลกระทบสิ่งแวดล้อม ฉบับแก้ไขเพิ่มเติม ครั้งที่ 1 จำนวน 15 เล่ม
และแผ่นบันทึกข้อมูล CD จำนวน 2 แผ่น

ตามที่บริษัท เอ บี อี เอ็น เอ็นจิเนียริ่ง คอนซัลแตนท์ จำกัด ได้เป็นที่ปรึกษาและจัดทำรายงานการประเมินผลกระทบสิ่งแวดล้อม โครงการท่าเหมืองชนิดแร่ดิบซึ่ม ของบริษัท ไทยผลิตภัณฑ์ดิบซึ่ม จำกัด (มหาชน) คำขอประทานบัตร
ที่ 3/2558 ตั้งอยู่ที่ หมู่ที่ 4 ตำบลทุ่งทอง อำเภอนองบัว จังหวัดนครสวรรค์ นั้น และคณะกรรมการผู้ชำนาญการพิจารณา
รายงานการวิเคราะห์ผลกระทบสิ่งแวดล้อม โครงการเหมืองแร่ พิจารณารายงานในการประชุม ครั้งที่ 23/2562 เมื่อวันที่
6 สิงหาคม 2562 มีมติเลื่อนรายงานฉบับดังกล่าว โดยเห็นควรให้แก้ไขและเพิ่มเติมข้อมูลรายละเอียดในรายงานให้ครบถ้วน
สมบูรณ์

บริษัทฯ ไร้ขอส่งรายงานการประเมินผลกระทบสิ่งแวดล้อม ฉบับแก้ไขเพิ่มเติม ครั้งที่ 1 และขอให้นำส่งมาพร้อม
หนังสือฉบับนี้เพื่อประกอบการพิจารณา

จึงเรียนมาเพื่อโปรดพิจารณา

ขอแสดงความนับถือ

๑๗๕ ๑๗๕๐

(นายก้า มณีโชติ)
กรรมการผู้จัดการ

สำเนาถูกต้อง

๑๗๕ ๑๗๕๐

(นางสาวมลิวรรณ สอนดา)
เจ้าพนักงานธุรการอาวุโส



๑๗๕ ๑๗๕๐

สิ่งที่ส่งมาด้วย ๗

มาตรการป้องกันและแก้ไขผลกระทบสิ่งแวดล้อม และมาตรการติดตามตรวจสอบผลกระทบสิ่งแวดล้อม

โครงการทำเหมืองชนิดแร่ยิปซัม
ของบริษัท ไทยผลิตภัณฑ์ยิปซัม จำกัด (มหาชน)
คำขอประทานบัตรที่ 3/2558

ตั้งอยู่ที่ หมู่ที่ 4 ตำบลทุ่งทอง อำเภอหนองบัว จังหวัดนครสวรรค์

บริษัท ไทยผลิตภัณฑ์ยิปซัม จำกัด (มหาชน)
เลขที่ 539/2 ถนนศรีอยุธยา แขวงถนนพญาไท
เขตราชเทวี กรุงเทพมหานคร 10400

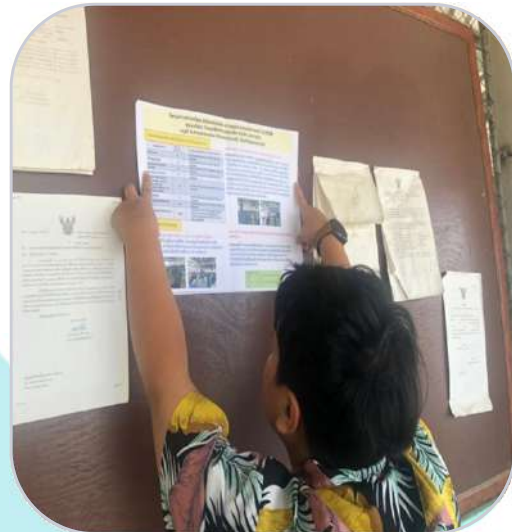

สำนักงานนโยบายและแผนทรัพยากรธรรมชาติและสิ่งแวดล้อม



หนังสือแสดงเจตจำนง

โดยหนังสือแสดงเจตจำนงฉบับนี้ข้าพเจ้า บริษัท ไทยผลิตภัณฑ์ยิปซัม จำกัด (มหาชน) สำนักงาน ตั้งอยู่เลขที่ 539/2 ถนนศรีอยุธยา แขวงถนนพญาไท เขตราชเทวี กรุงเทพมหานคร 10400 โดยนายอภิรักษ์ ชัยศิริพาณิชย์ และ นางสาวศิวารยา ศรีดิรัตน์ กรรมการบริษัท ผู้มีอำนาจลงนามผูกพันนิติบุคคล ยินดีปฏิบัติตามเงื่อนไขมาตรการป้องกันและแก้ไขผลกระทบสิ่งแวดล้อม และมาตรการติดตามตรวจสอบผลกระทบสิ่งแวดล้อม ตามที่ปรากฏในรายงานการประเมินผลกระทบสิ่งแวดล้อม โครงการทำเหมืองชนิดแรียิปซัม ของ บริษัท ไทยผลิตภัณฑ์ยิปซัม จำกัด (มหาชน) คำขอประทานบัตรที่ 3/2558 ตั้งอยู่ที่ หมู่ที่ 4 ตำบลทุ่งทอง อำเภอหนองบัว จังหวัดนครสวรรค์ และตามที่หน่วยงานราชการที่เกี่ยวข้องกำหนด

เพื่อเป็นหลักฐานจึงได้ลงลายมือชื่อพร้อมประทับตราบริษัทฯ ไว้เป็นหลักฐาน

SS



AC

ลงชื่อ

(นางสาวศิวารยา ศรีดิรัตน์ และนายอภิรักษ์ ชัยศิริพาณิชย์)

กรรมการบริษัท ผู้มีอำนาจลงนาม

บริษัท ไทยผลิตภัณฑ์ยิปซัม จำกัด (มหาชน)

ตารางที่ 1 มาตรการป้องกันและแก้ไขผลกระทบสิ่งแวดล้อมที่กำหนดไว้ในรายงานการประเมินผลกระทบสิ่งแวดล้อม

ตารางที่ 1-1 มาตรการป้องกันและแก้ไขผลกระทบสิ่งแวดล้อมทั่วไป

ทรัพยากรสิ่งแวดล้อม	มาตรการป้องกันและแก้ไขผลกระทบสิ่งแวดล้อม	สถานที่ดำเนินงาน	ระยะเวลาดำเนินการ	งบประมาณ (บาท)	ผู้รับผิดชอบ
	1. ให้มีจุดรับเรื่องราวร้องทุกข์ความเดือดร้อนของประชาชนที่เกิดจากกิจกรรมการทำเหมืองแร่และกิจกรรมที่เกี่ยวข้อง และกรณีมีผู้ร้องเรียนผู้ถือประทานบัตรจะต้องดำเนินการแก้ไข และให้ความช่วยเหลือด้วยความเป็นธรรม	- บริเวณสำนักงานโครงการ - บริเวณที่ทำการผู้ใหญ่บ้าน หมู่ที่ 2 บ้านเหมืองแร่ - บริเวณที่ทำการผู้ใหญ่บ้าน หมู่ที่ 3 บ้านไทรงาม - บริเวณที่ทำการผู้ใหญ่บ้าน หมู่ที่ 4 บ้านเขาแม่แก่ - บริเวณที่ทำการผู้ใหญ่บ้าน หมู่ที่ 14 บ้านสายฝน	- ตั้งแต่เปิดทำเหมืองจนถึงอายุประทานบัตร	-	- บริษัท ไทยผลิตภัณฑ์ ยิบซัม จำกัด (มหาชน)
	2. หากได้รับการร้องเรียนจากประชาชนที่อาศัยอยู่ในบริเวณใกล้เคียงว่าได้รับความเดือดร้อนรำคาญจากการดำเนินโครงการ กรมอุตสาหกรรมพื้นฐานและการเหมืองแร่ หรือสำนักงานนโยบายและแผนทรัพยากรธรรมชาติและสิ่งแวดล้อมได้ตรวจสอบแล้ว พบว่าทางโครงการไม่ปฏิบัติตามมาตรการป้องกันและแก้ไขผลกระทบสิ่งแวดล้อมตามที่กำหนด จะต้องหยุดการทำเหมืองทันที แล้วแก้ไขเหตุแห่งความเดือดร้อนให้เสร็จสิ้นก่อนจะดำเนินการต่อไป	- บริเวณพื้นที่โครงการ และพื้นที่กิจกรรมที่เกี่ยวข้อง	- ตั้งแต่เปิดทำเหมืองจนถึงอายุประทานบัตร	- ขึ้นอยู่กับความเสียหายที่เกิดขึ้น	- บริษัท ไทยผลิตภัณฑ์ ยิบซัม จำกัด (มหาชน)

ลงนาม.....

(นางสาวศิวารยา ศรีดิรัตน์ และนายอภิรักษ์ ชัยศิริพาณิชย์)

ผู้มีอำนาจลงนาม บริษัท ไทยผลิตภัณฑ์ยิบซัม จำกัด (มหาชน)

ลงนาม..... รับรองจำนวนหน้า 1/75

(นายกกล้า มณีโชติ)

บุคคลธรรมดาผู้มีสิทธิจัดทำรายงาน/กรรมการผู้จัดการ

บริษัท เอ บี อี เอ็น เอ็นจิเนียริง คอนซัลแตนท์ จำกัด

ABEN
ENGINEERING
CONSULTANTS CO.,LTD.

ตารางที่ 1-1 มาตรการป้องกันและแก้ไขผลกระทบสิ่งแวดล้อมทั่วไป (ต่อ)

ทรัพยากรสิ่งแวดล้อม	มาตรการป้องกันและแก้ไขผลกระทบสิ่งแวดล้อม	สถานที่ดำเนินงาน	ระยะเวลาดำเนินการ	งบประมาณ (บาท)	ผู้รับผิดชอบ
	3. ผู้ถือประทานบัตรจะต้องวางหลักประกันการฟื้นฟูสภาพพื้นที่การทำเหมือง และเยียวยาผู้ได้รับผลกระทบจากการทำเหมืองแร่ตามประกาศคณะกรรมการแร่ เรื่อง การวางหลักประกันการฟื้นฟูสภาพพื้นที่การทำเหมืองและการเยียวยาผู้ได้รับผลกระทบจากการทำเหมือง พ.ศ.2562	-บริเวณพื้นที่โครงการ	-ตลอดระยะดำเนินการและตลอดอายุประทานบัตร	-ตามแผนการฟื้นฟูพื้นที่ผ่านการทำเหมืองแร่	-บริษัท ไทยผลิตภัณฑ์ ยิบซัม จำกัด (มหาชน)
	4. ผู้ถือประทานบัตรจะต้องจัดทำประกันภัยความรับผิดชอบต่อชีวิต ร่างกาย ทรัพย์สินของบุคคลภายนอกกับนิติบุคคลที่ได้ใบอนุญาตประกอบธุรกิจประกันภัยที่จดทะเบียนในราชอาณาจักรตามประกาศคณะกรรมการแร่ เรื่อง การกำหนดวงเงินและการจัดทำประกันภัยความรับผิดชอบต่อชีวิต ร่างกาย ทรัพย์สินของบุคคลภายนอก พ.ศ.2562 และจะต้องทำหลักประกันดังกล่าวให้มีระยะเวลาครอบคลุมต่อเนื่องตลอดอายุประทานบัตรให้มีจำนวนเงินเอาประกันภัยสำหรับความเสียหายที่เกิดขึ้นต่อครั้งสำหรับการเสียชีวิต ทุพพลภาพถาวรสิ้นเชิงหรือค่ารักษาพยาบาลและความเสียหายต่อทรัพย์สินของผู้ได้รับความเสียหาย	- บริเวณพื้นที่โครงการ	- ตั้งแต่เปิดทำเหมืองจนถึงอายุประทานบัตร	- อยู่ในงบดำเนินงานของโครงการ	-บริษัท ไทยผลิตภัณฑ์ ยิบซัม จำกัด (มหาชน)

ลงนาม

(นางสาวศิวารยา ศรีดิรัตน์ และนายอภิรักษ์ ชัยศิริพาณิชย์)
ผู้มีอำนาจลงนาม บริษัท ไทยผลิตภัณฑ์ยิบซัม จำกัด (มหาชน)

ลงนาม

(นายกกล้า มณีโชติ)

บุคคลธรรมดาผู้มีสิทธิจัดทำรายงาน/กรรมการผู้จัดการ
บริษัท เอ บี อี เอ็น เอ็นจิเนียริง คอนซัลแตนท์ จำกัด

รับรองจำนวนหน้า 2/75

ABEN
ENGINEERING
CONSULTANTS CO.,LTD.

ตารางที่ 1-1 มาตรการป้องกันและแก้ไขผลกระทบสิ่งแวดล้อมทั่วไป (ต่อ)

ทรัพยากรสิ่งแวดล้อม	มาตรการป้องกันและแก้ไขผลกระทบสิ่งแวดล้อม	สถานที่ดำเนินงาน	ระยะเวลาดำเนินการ	งบประมาณ (บาท)	ผู้รับผิดชอบ
	<p>5. ในกรณีที่ผู้ถือประทานบัตร มีความจำเป็นต้องการเปลี่ยนแปลงรายละเอียดโครงการ หรือกิจการที่ต้องจัดทำรายงานการประเมินผลกระทบสิ่งแวดล้อมตามมาตรา 48 แห่งพระราชบัญญัติส่งเสริมและรักษาคุณภาพสิ่งแวดล้อมแห่งชาติ (ฉบับที่ 2) พ.ศ.2561 เมื่อคณะกรรมการผู้ชำนาญการฯ ได้ให้ความเห็นชอบรายงานการประเมินผลกระทบสิ่งแวดล้อมแล้ว ภายหลังที่ได้รับอนุมัติหรืออนุญาตจากเจ้าหน้าที่ตามกฎหมายที่เกี่ยวข้องแล้ว หรือมาตรการติดตามตรวจสอบผลกระทบสิ่งแวดล้อม ให้แตกต่างไปจากที่ได้เสนอไว้ในรายงานการประเมินผลกระทบสิ่งแวดล้อม ตามที่คณะกรรมการผู้ชำนาญการฯ ได้ให้ความเห็นชอบไปแล้วให้เป็นหน้าที่ของหน่วยงานที่มีอำนาจหน้าที่ในการพิจารณาอนุมัติ หรืออนุญาตให้ดำเนินการตามกฎหมายเป็นผู้พิจารณา ดังนี้</p> <p>5.1 หากเห็นว่าไม่กระทบต่อสาระสำคัญในรายงานฯ ให้หน่วยงานฯ รับจดทะเบียนไว้ และแจ้งสำนักงานนโยบายและแผนทรัพยากรธรรมชาติและสิ่งแวดล้อมเพื่อทราบ</p>	-บริเวณพื้นที่โครงการและใกล้เคียง	-ตั้งแต่เปิดทำเหมืองจนถึงอายุประทานบัตร	-ตามแผนการฟื้นฟูพื้นที่ผ่านการทำเหมืองแร่	-บริษัท ไทยผลิตภัณฑ์ ยิบซัม จำกัด (มหาชน)

ลงนาม

(นางสาวศิวารยา ศรีศิริรัตน์ และนายอภิรักษ์ ชัยศิริพาณิชย์)
ผู้มีอำนาจลงนาม บริษัท ไทยผลิตภัณฑ์ยิบซัม จำกัด (มหาชน)

ลงนาม

(นายกกล้า มณีโชติ)
บุคคลธรรมดาผู้มีสิทธิจัดทำรายงาน/กรรมการผู้จัดการ
บริษัท เอ บี อี เอ็น เอ็นจิเนียริง คอนซัลแตนท์ จำกัด

รับรองจำนวนหน้า 3/75

ABEN
ENGINEERING
CONSULTANTS CO.,LTD.

ตารางที่ 1-1 มาตรการป้องกันและแก้ไขผลกระทบสิ่งแวดล้อมทั่วไป (ต่อ)

ทรัพยากรสิ่งแวดล้อม	มาตรการป้องกันและแก้ไขผลกระทบสิ่งแวดล้อม	สถานที่ดำเนินงาน	ระยะเวลาดำเนินการ	งบประมาณ (บาท)	ผู้รับผิดชอบ
	5.2 หากเห็นว่าการเปลี่ยนแปลงกระทบต่อสาระสำคัญในรายงาน ให้นำหน่วยงานจัดส่งรายงานการปรับปรุงแก้ไขรายละเอียดโครงการ หรือมาตรการฯ ให้สำนักงานนโยบายและแผนทรัพยากรธรรมชาติและสิ่งแวดล้อม เพื่อเสนอให้คณะกรรมการผู้ชำนาญการฯ คณะที่เกี่ยวข้องพิจารณา ให้ความเห็นชอบประกอบก่อนการเปลี่ยนแปลงหรือปรับปรุงมาตรการดังกล่าว				
	6. ในระหว่างการทำเหมืองหากขุดพบโบราณวัตถุ หรือร่องรอยโบราณคดี ไม่ว่าจะเป็นภาพเขียนสีหรืออื่นๆ ที่มีความสำคัญทางประวัติศาสตร์จะต้องรายงานและขอความร่วมมือกรมศิลปากร หรือสำนักศิลปากรในท้องที่เข้าไปดำเนินการตรวจสอบพื้นที่ ทั้งนี้ในระหว่างการทำเหมืองจะต้องหยุดการทำเหมืองชั่วคราวและหากพิสูจน์แล้วว่าเป็นแหล่งโบราณคดี ผู้ถือประทานบัตรจะต้องปฏิบัติตามเงื่อนไขของหน่วยงานที่เกี่ยวข้องโดยไม่มีข้อเรียกร้องใดๆ	-บริเวณพื้นที่โครงการ	-ตั้งแต่เปิดทำเหมืองจนถึงอายุประทานบัตร	-อยู่ในงบดำเนินงานของโครงการ	-บริษัท ไทยผลิตภัณฑ์ ยิบซัม จำกัด (มหาชน)



ลงนาม.....
 (นางสาวศิวารยา ศรีศิริรัตน์ และนายอภิรักษ์ ชัยศิริพาณิชย์)
 ผู้อำนวยการลงนาม บริษัท ไทยผลิตภัณฑ์ยิบซัม จำกัด (มหาชน)

ลงนาม..... รับรองจำนวนหน้า 4/75
 (นายกกล้า มณีโชติ)

บุคคลธรรมดาผู้มีสิทธิจัดทำรายงาน/กรรมการผู้จัดการ
 บริษัท เอ บี อี เอ็น เอ็นจิเนียริง คอนซัลแตนท์ จำกัด



ตารางที่ 1-1 มาตรการป้องกันและแก้ไขผลกระทบสิ่งแวดล้อมทั่วไป (ต่อ)

ทรัพยากรสิ่งแวดล้อม	มาตรการป้องกันและแก้ไขผลกระทบสิ่งแวดล้อม	สถานที่ดำเนินงาน	ระยะเวลาดำเนินการ	งบประมาณ (บาท)	ผู้รับผิดชอบ
	7. ให้ผู้ดำเนินการ หรือผู้ขออนุญาต เสนอรายงานผลการปฏิบัติตามมาตรการป้องกันและแก้ไขผลกระทบสิ่งแวดล้อม และมาตรการติดตามตรวจสอบผลกระทบสิ่งแวดล้อมเป็นเอกสารพร้อมกับข้อมูลที่เป็นไฟล์อิเล็กทรอนิกส์ที่บันทึกบนอุปกรณ์ตามรูปแบบที่สำนักงานนโยบายและแผนทรัพยากรธรรมชาติและสิ่งแวดล้อมกำหนด ต่อหน่วยงานของรัฐซึ่งมีอำนาจอนุญาตตามกฎหมายให้ดำเนินโครงการหรือกิจการอันเป็นกิจกรรมหลักที่ต้องจัดทำรายงานการประเมินผลกระทบสิ่งแวดล้อม ณ สำนักงานของหน่วยงานของรัฐ ทราบอย่างน้อย ปีละ 2 ครั้ง	- บริเวณพื้นที่โครงการ และบริเวณชุมชนในรัศมี 3 กม.	- ตั้งแต่เปิดทำเหมืองจนถึงอายุประทานบัตร	- รายละเอียดตามมาตรการติดตามตรวจสอบผลกระทบสิ่งแวดล้อม	- บริษัท ไทยผลิตภัณฑ์ ยิบซัม จำกัด (มหาชน)
	8. ให้ผู้ถือประทานบัตร ดำเนินโครงการ และปฏิบัติตามมาตรการป้องกันและแก้ไขผลกระทบสิ่งแวดล้อม และมาตรการติดตามตรวจสอบผลกระทบสิ่งแวดล้อม ตามที่ได้เสนอไว้ในรายงานการประเมินผลกระทบสิ่งแวดล้อม โดยให้เป็นไปตามกฎหมายหลัก ได้แก่ พระราชบัญญัติส่งเสริมและรักษาคุณภาพสิ่งแวดล้อมแห่งชาติ (ฉบับที่ 2) พ.ศ.2561 พระราชบัญญัติแร่ พ.ศ. 2560 และกฎหมายที่เกี่ยวข้อง	- บริเวณพื้นที่โครงการ	- ตั้งแต่เปิดทำเหมืองจนถึงอายุประทานบัตร	- อยู่ในงบดำเนินงานของโครงการ	- บริษัท ไทยผลิตภัณฑ์ ยิบซัม จำกัด (มหาชน)

ลงนาม.....

(นางสาวศิวารยา ศรีดิรัตน์ และนายอภิรักษ์ ชัยศิริพาณิชย์)

ผู้มีอำนาจลงนาม บริษัท ไทยผลิตภัณฑ์ยิบซัม จำกัด (มหาชน)

ลงนาม..... รับรองจำนวนหน้า 5/75

(นายกกล้า มณีโชติ)

บุคคลธรรมดาผู้มีสิทธิจัดทำรายงาน/กรรมการผู้จัดการ

บริษัท เอ บี อี เอ็น เอ็นจิเนียริง คอนซัลแตนท์ จำกัด



ตารางที่ 1-2 สรุปมาตรการป้องกันและแก้ไขผลกระทบสิ่งแวดล้อม ระยะเตรียมการ

ทรัพยากรสิ่งแวดล้อม	มาตรการป้องกันและแก้ไขผลกระทบสิ่งแวดล้อม	สถานที่ดำเนินงาน	ระยะเวลาดำเนินการ	งบประมาณ (บาท)	ผู้รับผิดชอบ
1. สภาพภูมิประเทศ	1.1 ให้กำหนดขอบเขตพื้นที่บริเวณที่จะทำการปรับระดับให้มีความเหมาะสมต่อการใช้งาน เพื่อรองรับกิจกรรมตามแผนผังการทำเหมือง ส่วนพื้นที่ที่ไม่มีกิจกรรมการทำเหมืองให้รักษาสภาพภูมิประเทศเดิมไว้ พร้อมทั้งปลูกพันธุ์ไม้ยืนต้นโตเร็ว ดังรูปที่ 1 ถึงรูปที่ 13	-บริเวณพื้นที่โครงการ	-กำหนดให้แล้วเสร็จก่อนเริ่มทำเหมือง	-อยู่ในงบประมาณของโครงการ	-บริษัท ไทยผลิตภัณฑ์ ยิบซัม จำกัด (มหาชน)
	1.2 ให้จัดทำป้ายแสดงขอบเขตพื้นที่โครงการและขอบเขตการทำเหมือง บริเวณโครงการเพื่อให้ง่ายต่อการตรวจสอบพื้นที่และการปฏิบัติงานบริเวณโครงการ โดยบริเวณแนวกันเขตพื้นที่ไม่ทำเหมืองให้จัดทำเสาคอนกรีต เหล็ก หรือวัสดุอื่นๆ ตามความเหมาะสม	-บริเวณพื้นที่โครงการ	-กำหนดให้แล้วเสร็จก่อนเริ่มทำเหมืองและติดตั้งตลอดอายุประทานบัตร	-อยู่ในงบดำเนินงานของโครงการ	-บริษัท ไทยผลิตภัณฑ์ ยิบซัม จำกัด (มหาชน)
2. คุณภาพอากาศ	2.1 ให้ตรวจสอบสภาพเครื่องยนต์ ยานพาหนะ เครื่องจักร อุปกรณ์ ที่ก่อให้เกิดไอเสียหรือฝุ่นละอองอย่างสม่ำเสมอตามชนิดของยานพาหนะและเครื่องจักรกล	-เครื่องจักรและอุปกรณ์	-ตลอดระยะเตรียมการ	-	-บริษัท ไทยผลิตภัณฑ์ ยิบซัม จำกัด (มหาชน)
	2.2 การขับขี่ยานพาหนะภายในโครงการใช้ความเร็วไม่เกิน 30 กม./ชม.	-บริเวณพื้นที่โครงการ	-ตลอดระยะเตรียมการ	-	-บริษัท ไทยผลิตภัณฑ์ ยิบซัม จำกัด (มหาชน)
	2.3 ให้ฉีดพรมน้ำตามเส้นทางภายในโครงการขณะที่มีการขนส่งอุปกรณ์และวัสดุบริเวณพื้นที่เพื่อเตรียมการทำเหมือง วันละ 3-4 ครั้ง หรือตามสภาพอากาศ	-บริเวณพื้นที่โครงการ	-ตลอดระยะเตรียมการ	-	-บริษัท ไทยผลิตภัณฑ์ ยิบซัม จำกัด (มหาชน)

ลงนาม.....

(นางสาวศิวารยา ศรีศิริรัตน์ และนายอภิรักษ์ ชัยศิริพาณิชย์)
ผู้มีอำนาจลงนาม บริษัท ไทยผลิตภัณฑ์ยิบซัม จำกัด (มหาชน)

ลงนาม.....

(นายกกล้า มณีโชติ)
บุคคลธรรมดาผู้มีสิทธิจัดทำรายงาน/กรรมการผู้จัดการ
บริษัท เอ บี อี เอ็น เอ็นจิเนียริง คอนซัลแตนท์ จำกัด

รับรองจำนวนหน้า 6/75

ABEN
ENGINEERING
CONSULTANTS CO.,LTD.

ตารางที่ 1-2 สรุปมาตรการป้องกันและแก้ไขผลกระทบสิ่งแวดล้อม ระยะเตรียมการ (ต่อ)

ทรัพยากรสิ่งแวดล้อม	มาตรการป้องกันและแก้ไขผลกระทบสิ่งแวดล้อม	สถานที่ดำเนินงาน	ระยะเวลาดำเนินการ	งบประมาณ (บาท)	ผู้รับผิดชอบ
3. เสียง	3.1 ให้งดกิจกรรมการทำเหมืองในเวลากลางวัน	-บริเวณพื้นที่โครงการ	-ตลอดระยะเตรียมการ	-	-บริษัท ไทยผลิตภัณฑ์ ยิบซัม จำกัด (มหาชน)
	3.2 ให้ตรวจสอบดูแลเครื่องจักรอุปกรณ์ของโครงการให้อยู่ในสภาพดีเสมอเพื่อลดปัญหาด้านเสียงดังรบกวน	-บริเวณพื้นที่โครงการ	-ตลอดระยะเตรียมการ	-อยู่ในงบดำเนินงาน ของโครงการ	-บริษัท ไทยผลิตภัณฑ์ ยิบซัม จำกัด (มหาชน)
4. อุทกวิทยา และคุณภาพน้ำ	4.1 ให้จัดสร้างบ่อดักตะกอนบริเวณพื้นที่โรงแต่งแร่ และบ่อบำบัดน้ำภายในพื้นที่ทำเหมืองให้เพียงพอต่อการรองรับน้ำจากพื้นที่ทำเหมืองในแต่ละช่วงปี	-บริเวณพื้นที่โครงการ	-ตลอดระยะเตรียมการ	-อยู่ในงบดำเนินงาน ของโครงการ	-บริษัท ไทยผลิตภัณฑ์ ยิบซัม จำกัด (มหาชน)
	4.2 ให้จัดสร้างคันกั้นน้ำดินรูปสี่เหลี่ยมคางหมูบริเวณพื้นที่ทำเหมือง มีขนาดฐานกว้าง 6 ม. สูง 1.5 ม. และสันคันกั้นน้ำดินกว้าง 2 ม. พร้อมทั้งให้ปลูกไม้ยืนต้นโตเร็วและพืชคลุมดินเพื่อป้องกันการชะล้างพังทลาย (รูปที่ 1)	-บริเวณพื้นที่โครงการ	-ตลอดระยะเตรียมการ และดูแลตลอดอายุ ประทานบัตร	-อยู่ในงบดำเนินงาน ของโครงการ	-บริษัท ไทยผลิตภัณฑ์ ยิบซัม จำกัด (มหาชน)
	4.3 ให้จัดสร้างคูระบายน้ำรูปสี่เหลี่ยมคางหมู ขนาดท้องร่องกว้าง 1 ม. ปากคูระบายน้ำกว้าง 1 ม. และความลึก 1 ม. ตามแผนผังกำหนด (รูปที่ 1)	-บริเวณพื้นที่โครงการ	-ตลอดระยะเตรียมการ และดูแลตลอดอายุ ประทานบัตร	-อยู่ในงบดำเนินงาน ของโครงการ	-บริษัท ไทยผลิตภัณฑ์ ยิบซัม จำกัด (มหาชน)
5. ทรัพยากรดิน	5.1 ให้นำเศษดินที่เกิดจากการปรับเตรียมพื้นที่มาใช้ประโยชน์ภายในพื้นที่โครงการ ห้ามนำออกภายนอกโครงการหรือเก็บกองไว้ข้างพื้นที่โครงการที่กำหนด	-บริเวณพื้นที่โครงการ	-ตลอดระยะเตรียมการ และดูแลตลอดอายุ ประทานบัตร	-	-บริษัท ไทยผลิตภัณฑ์ ยิบซัม จำกัด (มหาชน)

ลงนาม.....

(นางสาวศิวารยา ศรีดิรัตน์ และนายอดิรักษ์ ชัยศิริพาณิชย์)

ผู้มีอำนาจลงนาม บริษัท ไทยผลิตภัณฑ์ยิบซัม จำกัด (มหาชน)

ลงนาม.....

(นายกกล้า มณีโชติ)

บุคคลธรรมดาผู้มีสิทธิจัดทำรายงาน/กรรมการผู้จัดการ

บริษัท เอ บี อี เอ็น เอ็นจิเนียริง คอนซัลแตนท์ จำกัด

รับรองจำนวนหน้า 7/75

ABEN
ENGINEERING
CONSULTANTS CO.,LTD.

ตารางที่ 1-2 สรุปมาตรการป้องกันและแก้ไขผลกระทบสิ่งแวดล้อม ระยะเตรียมการ (ต่อ)

ทรัพยากรสิ่งแวดล้อม	มาตรการป้องกันและแก้ไขผลกระทบสิ่งแวดล้อม	สถานที่ดำเนินงาน	ระยะเวลาดำเนินการ	งบประมาณ (บาท)	ผู้รับผิดชอบ
	5.2 ให้จัดเตรียมพื้นที่ลานเก็บกอง ตามที่แผนผังโครงการ กำหนดพื้นที่ประมาณ 17 ไร่ เก็บกองเปลือกดินชั้นๆ แต่ละชั้นสูงประมาณ 10 ม. มีความสูงรวมของกองดินประมาณ 30 ม. โดยมีลาดเอียงของกองดินไม่เกิน 34 องศา	-บริเวณพื้นที่โครงการ	-ตลอดระยะเตรียมการ และดูแลตลอดอายุ ประทานบัตร	-	-บริษัท ไทยผลิตภัณฑ์ ยิบซัม จำกัด (มหาชน)
6. ป่าไม้/สัตว์ป่า	6.1 กำหนดกฎระเบียบข้อบังคับพนักงานของโครงการ ห้ามล่าสัตว์ รวมทั้งไข่และตัวอ่อนของสัตว์ป่า หรือกระทำการอื่นใดอันเป็นการคุกคามต่อชีวิตและถิ่นที่อยู่อาศัยของสัตว์ป่า ทั้งในบริเวณพื้นที่โครงการ พื้นที่เวนคืนการทำเหมืองของโครงการ และพื้นที่ใกล้เคียงโดยรอบ พร้อมกำหนดบทลงโทษไว้อย่างชัดเจน	-บริเวณพื้นที่โครงการ	-ตลอดอายุประทานบัตร	-อยู่ในงบดำเนินงานของโครงการ	-บริษัท ไทยผลิตภัณฑ์ ยิบซัม จำกัด (มหาชน)
	6.2 ให้ความร่วมมือกับหน่วยงานต่างๆ ในการประชาสัมพันธ์ ให้ความรู้แก่ประชาชนให้เห็นคุณค่าของป่าไม้และสัตว์ป่า โดยเฉพาะอย่างยิ่งสัตว์ป่าคุ้มครองที่สำรวจพบในพื้นที่รวมถึงโทษที่จะได้รับหากมีการกระทำความผิดเพื่อลดการบุกรุกทำลายป่าไม้และสัตว์ป่า	-บริเวณพื้นที่โครงการ	-ตลอดอายุประทานบัตร	-อยู่ในงบดำเนินงานของโครงการ	-บริษัท ไทยผลิตภัณฑ์ ยิบซัม จำกัด (มหาชน)
	6.3 ในระหว่างการทำเหมือง หากพบสัตว์ป่าที่ใกล้สูญพันธุ์ และสัตว์ป่าคุ้มครองใกล้สูญพันธุ์ ในพื้นที่ที่มีการเปิดหน้าเหมือง หรือได้รับผลกระทบในพื้นที่เปิดหน้าเหมือง จะต้อง	-บริเวณพื้นที่โครงการ	-ตลอดอายุประทานบัตร	-	-บริษัท ไทยผลิตภัณฑ์ ยิบซัม จำกัด (มหาชน)

ลงนาม.....

(นางสาวศิวารยา ศรีดิรัตน์ และนายอภิรักษ์ ชัยศิริพาณิชย์)

ผู้มีอำนาจลงนาม บริษัท ไทยผลิตภัณฑ์ยิบซัม จำกัด (มหาชน)

ลงนาม..... รับรองจำนวนหน้า 8/75

(นายกกล้า มณีโชติ)

บุคคลธรรมดาผู้มีสิทธิจัดทำรายงาน/กรรมการผู้จัดการ

บริษัท เอ บี อี เอ็น เอ็นจิเนียริง คอนซัลแตนท์ จำกัด

ABEN
ENGINEERING
CONSULTANTS CO.,LTD.

ตารางที่ 1-2 สรุปมาตรการป้องกันและแก้ไขผลกระทบสิ่งแวดล้อม ระยะเตรียมการ (ต่อ)

ทรัพยากรสิ่งแวดล้อม	มาตรการป้องกันและแก้ไขผลกระทบสิ่งแวดล้อม	สถานที่ดำเนินงาน	ระยะเวลาดำเนินการ	งบประมาณ (บาท)	ผู้รับผิดชอบ
	ขอความร่วมมือไปยังสำนักบริหารพื้นที่อนุรักษ์ที่ 12 (นครสวรรค์) เพื่อจัดส่งผู้ชำนาญการทางด้านสัตว์ป่ามาให้คำแนะนำในการดำเนินการ โดยบริษัท ไทยผลิตภัณฑ์ยิบซัม จำกัด จะเป็นผู้รับผิดชอบด้านงบประมาณทั้งหมด				
	6.4 ให้สนับสนุนการปลูกต้นไม้ให้กับหน่วยงานราชการ เพื่อชดเชยพื้นที่ป่าที่สูญเสียจากการทำเหมืองแร่จะได้จ่ายค่าธรรมเนียมหรือค่าชดเชยให้กับกรมป่าไม้เพื่อเป็นค่าปลูกป่าชดเชยในพื้นที่ป่า	-บริเวณพื้นที่โครงการ	-ตลอดอายุประทานบัตร	-	-บริษัท ไทยผลิตภัณฑ์ยิบซัม จำกัด (มหาชน)
7. เกษตรกรรม	หากได้รับการร้องเรียนจากราษฎรที่อาศัยอยู่บริเวณใกล้เคียง หรือพื้นที่เกษตรกรรมอยู่ใกล้เคียงโครงการว่าได้รับความเดือดร้อนรำคาญจากการดำเนินโครงการ ได้รับความเสียหายจากกิจกรรมเหมืองแร่ และทางราชการได้ตรวจพบว่าไม่ปฏิบัติตามมาตรการป้องกันที่กำหนดไว้ เจ้าของโครงการจะต้องทำตามคำสั่งของทางราชการและแก้ไขเหตุแห่งความเดือดร้อนรำคาญให้เสร็จสิ้นก่อนที่จะดำเนินการต่อไปอย่างเหมาะสมเป็นอันเสร็จสิ้น	-บริเวณพื้นที่เกษตรกรรมในรัศมี 3 กม.	-ตลอดระยะเตรียมการและดูแลตลอดอายุประทานบัตร	-อยู่ในงบดำเนินงานของโครงการ	-บริษัท ไทยผลิตภัณฑ์ยิบซัม จำกัด (มหาชน)



ลงนาม.....
 (นางสาวศิวารยา ศรีดิรัตน์ และนายอภิรักษ์ ชัยศิริพาณิชย์)
 ผู้อำนวยการลงนาม บริษัท ไทยผลิตภัณฑ์ยิบซัม จำกัด (มหาชน)

ลงนาม..... รับรองจำนวนหน้า 9/75
 (นายกกล้า มณีโชติ)

บุคคลธรรมดาผู้มีสิทธิจัดทำรายงาน/กรรมการผู้จัดการ
 บริษัท เอ บี อี เอ็น เอ็นจิเนียริง คอนซัลแตนท์ จำกัด



ตารางที่ 1-2 สรุปมาตรการป้องกันและแก้ไขผลกระทบสิ่งแวดล้อม ระยะเตรียมการ (ต่อ)

ทรัพยากรสิ่งแวดล้อม	มาตรการป้องกันและแก้ไขผลกระทบสิ่งแวดล้อม	สถานที่ดำเนินงาน	ระยะเวลาดำเนินการ	งบประมาณ (บาท)	ผู้รับผิดชอบ
8. คมนาคม	8.1 ให้ประสานงานหน่วยงานที่เกี่ยวข้องเพื่อขอปรับปรุงบริเวณแนวกั้นใกล้เคียงโครงการทางด้านทิศตะวันออกให้เป็นถนนลาดยาง/คอนกรีต ขนาดกว้าง 5 ม. ระยะทาง 0.5 ม. ให้แล้วเสร็จก่อนเริ่มดำเนินการทำเหมือง	- บริเวณแนวกั้น ใกล้เคียงโครงการ ทางด้านทิศตะวันออก	- กำหนดให้แล้วเสร็จ ก่อนเริ่มทำเหมืองและ ติดตั้งตลอดอายุ ประทานบัตร	- อยู่ในงบประมาณ ของโครงการ	- บริษัท ไทยผลิตภัณฑ์ ยิบซัม จำกัด (มหาชน)
	8.2 ให้จัดสร้างบ่อล้างล้อรถบรรทุกก่อนออกสู่ภายนอกพื้นที่โครงการ	- บริเวณพื้นที่โครงการ	- ตลอดระยะเตรียมการ และดูแลตลอดอายุ ประทานบัตร	- อยู่ในงบประมาณ ของโครงการ	- บริษัท ไทยผลิตภัณฑ์ ยิบซัม จำกัด (มหาชน)
	8.3 ให้จัดทำป้ายเตือนทางเข้าพื้นที่โครงการและป้ายระวังรถบรรทุกและป้ายจำกัดความเร็วรถ ดังรูปที่ 14	- บริเวณแนวกั้น ใกล้เคียงโครงการ ทางด้านทิศตะวันออก	- ตลอดระยะเตรียมการ และดูแลตลอดอายุ ประทานบัตร	- อยู่ในงบประมาณ ของโครงการ	- บริษัท ไทยผลิตภัณฑ์ ยิบซัม จำกัด (มหาชน)
	8.4 ให้จำกัดความเร็วรถบรรทุกที่วิ่งภายในโครงการให้เป็นไปตามที่ทางราชการกำหนดให้ใช้ความเร็วไม่เกิน 30 กม./ชม.	- บริเวณพื้นที่โครงการ	- ตลอดระยะเตรียมการ และดูแลตลอดอายุ ประทานบัตร	- อยู่ในงบประมาณ ของโครงการ	- บริษัท ไทยผลิตภัณฑ์ ยิบซัม จำกัด (มหาชน)
	8.5 ให้ฉีดพรมน้ำบริเวณเส้นทางที่ใช้ขนส่งแร่ภายในโครงการ วันละ 3-4 ครั้ง หรือตามสภาพอากาศ	- เส้นทางขนส่งแร่ ภายในโครงการ	- ตลอดระยะเตรียมการ และดูแลตลอดอายุ ประทานบัตร	-	- บริษัท ไทยผลิตภัณฑ์ ยิบซัม จำกัด (มหาชน)

ลงนาม.....
(นางสาวศิวารยา ศรีศิริรัตน์ และนายอภิรักษ์ ชัยศิริพาณิชย์)
ผู้มีอำนาจลงนาม บริษัท ไทยผลิตภัณฑ์ยิบซัม จำกัด (มหาชน)



ลงนาม..... รับรองจำนวนหน้า 10/75

(นายกกล้า มณีโชติ)

บุคคลธรรมดาผู้มีสิทธิจัดทำรายงาน/กรรมการผู้จัดการ
บริษัท เอ บี อี เอ็น เอ็นจิเนียริง คอนซัลแตนท์ จำกัด



ตารางที่ 1-2 สรุปมาตรการป้องกันและแก้ไขผลกระทบสิ่งแวดล้อม ระยะเตรียมการ (ต่อ)

ทรัพยากรสิ่งแวดล้อม	มาตรการป้องกันและแก้ไขผลกระทบสิ่งแวดล้อม	สถานที่ดำเนินงาน	ระยะเวลาดำเนินการ	งบประมาณ (บาท)	ผู้รับผิดชอบ
9. เศรษฐกิจ-สังคม	9.1 ให้มีการแต่งตั้งคณะกรรมการมวลชนสัมพันธ์ ประกอบด้วย เจ้าของโครงการ ผู้แทนภาครัฐจากหน่วยงานท้องถิ่นและผู้แทนภาคประชาชน จากชุมชน โรงเรียน วัด และเจ้าหน้าที่สาธารณสุขในพื้นที่เข้าร่วมเป็นกรรมการทำหน้าที่บริหารจัดการ “กองทุนเฝ้าระวังสุขภาพ” และ “กองทุนพัฒนาหมู่บ้านรอบพื้นที่เหมืองแร่” และเพื่อทำหน้าที่สร้างความสัมพันธ์อันดีต่อชุมชน ประชาสัมพันธ์โครงการ ตรวจสอบข้อร้องเรียน ประสานงานกับสื่อมวลชนท้องถิ่น ผู้นำชุมชน ราษฎรบริเวณโดยรอบโครงการ และติดตามตรวจสอบคุณภาพสิ่งแวดล้อม รวมทั้งให้เสนอรายงานการดำเนินงานของคณะกรรมการมวลชนสัมพันธ์ต่อหน่วยงานที่เกี่ยวข้อง เพื่อให้หน่วยงานดังกล่าวได้รับทราบ 1 ครั้ง/ปี โดยมีขั้นตอนการรับเรื่องร้องเรียน ดังรูปที่ 15	-บริเวณพื้นที่โครงการ และชุมชนในรัศมี 3 กม.	-กำหนดให้แล้วเสร็จ ก่อนเริ่มทำเหมือง และดำเนินการตลอดอายุ ประทานบัตร	-ตามแนวทางปฏิบัติ ที่กรมอุตสาหกรรม พื้นฐานและการเหมืองแร่กำหนด	-บริษัท ไทยผลิตภัณฑ์ ยิบซัม จำกัด (มหาชน)
	9.2 ให้จัดทำแผนประชาสัมพันธ์การทำเหมืองแร่ของโครงการอย่างต่อเนื่องตลอดระยะเวลาดำเนินโครงการ โดยแจ้งผ่านไปยังสื่อมวลชน ทำนันทนในเขตท้องที่ตำบลทุ่งทอง โดยจัดทำเป็นแผนประชาสัมพันธ์ 2 ครั้ง หรือส่งรายงาน	-บริเวณที่ทำการ ผู้ใหญ่บ้านที่ทำการ ผู้ใหญ่บ้าน หมู่ที่ 2 บ้านเหมืองแร่	-กำหนดให้แล้วเสร็จ ก่อนเริ่มทำเหมืองและดำเนินการตลอดอายุ ประทานบัตร	-อยู่ในงบดำเนินงาน ของโครงการ	-บริษัท ไทยผลิตภัณฑ์ ยิบซัม จำกัด (มหาชน)

ลงนาม.....

(นางสาวศิวารยา ศรีดิรัตน์ และนายอภิรักษ์ ชัยศิริพาณิชย์)

ผู้มีอำนาจลงนาม บริษัท ไทยผลิตภัณฑ์ยิบซัม จำกัด (มหาชน)

ลงนาม.....

(นายกกล้า มณีโชติ)

บุคคลธรรมดาผู้มีสิทธิจัดทำรายงาน/กรรมการผู้จัดการ
บริษัท เอ บี อี เอ็น เอ็นจิเนียริง คอนซัลแตนท์ จำกัด

รับรองจำนวนหน้า 11/75

ABEN
ENGINEERING
CONSULTANTS CO.,LTD.

ตารางที่ 1-2 สรุปมาตรการป้องกันและแก้ไขผลกระทบสิ่งแวดล้อม ระยะเตรียมการ (ต่อ)

ทรัพยากรสิ่งแวดล้อม	มาตรการป้องกันและแก้ไขผลกระทบสิ่งแวดล้อม	สถานที่ดำเนินงาน	ระยะเวลาดำเนินการ	งบประมาณ (บาท)	ผู้รับผิดชอบ
	<p>แผนประชาสัมพันธ์การทำเหมืองแร่ของโครงการไปยังชุมชน เพื่อประชาสัมพันธ์โครงการตามเงื่อนไขระยะเวลาที่ต้องดำเนินการ ทั้งนี้รายละเอียดข้อมูลที่ประชาสัมพันธ์ที่สำคัญ ได้แก่</p> <ul style="list-style-type: none"> - รายละเอียดกิจกรรมของโครงการ - ความต้องการบุคลากร - ข้อมูลโครงการ ชื่อบุคคล ที่อยู่ เบอร์โทรศัพท์ที่ติดต่อได้ - ผลประโยชน์ต่อชุมชน - ผลการปฏิบัติตามมาตรการป้องกันและแก้ไขผลกระทบสิ่งแวดล้อม และผลการติดตามตรวจสอบผลกระทบสิ่งแวดล้อม - ช่องทางการรับเรื่องร้องเรียน - ข้อมูลข่าวสารอื่นๆ ที่เกี่ยวข้อง 	<p>หมู่ที่ 5 ศาลาการเปรียญวัดไทรงาม</p> <p>หมู่ที่ 3 ศาลาประชาคม</p> <p>หมู่ที่ 4 บ้านเขาแม่แก่ และศาลาประชาคม</p> <p>หมู่ที่ 14 บ้านสายฝน และบริเวณชุมชนในรัศมี 3 กม.</p>			
	9.3 ให้พิจารณาจ้างแรงงานในท้องถิ่นเป็นหลัก ตามความเหมาะสมกับตำแหน่งงาน	- บริเวณชุมชนในรัศมี 3 กม.	- ตลอดอายุประทานบัตร	-	- บริษัท ไทยผลิตภัณฑ์ ยิบซัม จำกัด (มหาชน)

ลงนาม.....

(นางสาวศิวารยา ศรีศิริรัตน์ และนายอภิรักษ์ ชัยศิริพาณิชย์)
ผู้มีอำนาจลงนาม บริษัท ไทยผลิตภัณฑ์ยิบซัม จำกัด (มหาชน)

ลงนาม.....

(นายกกล้า มณีโชติ)
บุคคลธรรมดาผู้มีสิทธิจัดทำรายงาน/กรรมการผู้จัดการ
บริษัท เอ บี อี เอ็น เอ็นจิเนียริง คอนซัลแตนท์ จำกัด

รับรองจำนวนหน้า 12/75

ABEN
ENGINEERING
CONSULTANTS CO.,LTD.

ตารางที่ 1-2 สรุปมาตรการป้องกันและแก้ไขผลกระทบสิ่งแวดล้อม ระยะเตรียมการ (ต่อ)

ทรัพยากรสิ่งแวดล้อม	มาตรการป้องกันและแก้ไขผลกระทบสิ่งแวดล้อม	สถานที่ดำเนินงาน	ระยะเวลาดำเนินการ	งบประมาณ (บาท)	ผู้รับผิดชอบ
	9.4 จัดตั้งกองทุนพัฒนาหมู่บ้านรอบพื้นที่เหมืองแร่ ผู้ถือประทานบัตรจะต้องจัดตั้ง “กองทุนพัฒนาหมู่บ้านรอบพื้นที่เหมืองแร่” ตามประกาศกรมอุตสาหกรรมพื้นฐานและการเหมืองแร่ เรื่อง แนวทางการบริหารกองทุนพัฒนาหมู่บ้านรอบพื้นที่เหมืองแร่ พ.ศ.2559 ณ วันที่ 30 กันยายน 2559 เพื่อเป็นงบประมาณในการดำเนินโครงการพัฒนาคุณภาพชีวิตของประชาชนในชุมชนโดยรอบพื้นที่เหมืองแร่ ตามยอดวงเงินขั้นต่ำหรือคิดตามสัดส่วนต่ออัตราการผลิตซึ่งกำหนดเป็นเงื่อนไขแนบท้ายการอนุญาตประทานบัตรหรือการต่ออายุประทานบัตร โดยให้รวมงบประมาณด้านมวลชนสัมพันธ์ของโครงการที่กำหนดอยู่ในเงื่อนไขมาตรการป้องกันและแก้ไขผลกระทบสิ่งแวดล้อมของโครงการอยู่ในกองทุนนี้	-บริเวณพื้นที่โครงการและชุมชนในรัศมี 3 กม.	-กำหนดให้แล้วเสร็จก่อนเริ่มทำเหมืองและดำเนินการตลอดอายุประทานบัตร	-ตามประกาศกรมอุตสาหกรรมพื้นฐานและการเหมืองแร่กำหนด	-คณะกรรมการมวลชนสัมพันธ์ -บริษัท ไทยผลิตภัณฑ์ ยิบซัม จำกัด (มหาชน)
10. สาธารณสุข อาชีวอนามัย และความปลอดภัย	10.1 ให้จัดตั้งกองทุนเฝ้าระวังสุขภาพ ผู้ถือประทานบัตรจะต้องจัดตั้ง “กองทุนเฝ้าระวังสุขภาพ” ตามประกาศกรมอุตสาหกรรมพื้นฐานและการเหมืองแร่ เรื่อง แนวทางการบริหารจัดการกองทุนเฝ้าระวัง	-บริเวณพื้นที่โครงการและชุมชนในรัศมี 3 กม.	-กำหนดให้แล้วเสร็จก่อนเริ่มทำเหมืองและดำเนินการตลอดอายุประทานบัตร	-ตามประกาศกรมอุตสาหกรรมพื้นฐานและการเหมืองแร่กำหนด	-คณะกรรมการมวลชนสัมพันธ์ -บริษัท ไทยผลิตภัณฑ์ ยิบซัม จำกัด (มหาชน)

ลงนาม.....

(นางสาวศิวารยา ศรีติรัตน์ และนายอภิรักษ์ ชัยศิริพาณิชย์)

ผู้มีอำนาจลงนาม บริษัท ไทยผลิตภัณฑ์ยิบซัม จำกัด (มหาชน)

ลงนาม.....

(นายกล้า มณีโชติ)

บุคคลธรรมดาผู้มีสิทธิจัดทำรายงาน/กรรมการผู้จัดการ
บริษัท เอ บี อี เอ็น เอ็นจิเนียริง คอนซัลแตนท์ จำกัด

รับรองจำนวนหน้า 13/75

ABEN
ENGINEERING
CONSULTANTS CO.,LTD.

ตารางที่ 1-2 สรุปมาตรการป้องกันและแก้ไขผลกระทบสิ่งแวดล้อม ระยะเตรียมการ (ต่อ)

ทรัพยากรสิ่งแวดล้อม	มาตรการป้องกันและแก้ไขผลกระทบสิ่งแวดล้อม	สถานที่ดำเนินงาน	ระยะเวลาดำเนินการ	งบประมาณ (บาท)	ผู้รับผิดชอบ
	สุขภาพสำหรับโครงการเหมืองแร่ พ.ศ.2559 ณ วันที่ 30 กันยายน 2559 เพื่อเป็นค่าใช้จ่ายสำหรับการดำเนินกิจกรรมการเฝ้าระวังสุขภาพอนามัยหรือการตรวจสุขภาพของประชาชน รวมทั้งสนับสนุนกิจกรรมที่เกี่ยวข้องกับสาธารณสุขของชุมชน				
	10.2 ให้ดำเนินการประชาสัมพันธ์ผลการปฏิบัติตามมาตรการป้องกันและแก้ไขผลกระทบสิ่งแวดล้อม และมาตรการติดตามตรวจสอบผลกระทบสิ่งแวดล้อมของโครงการต่อชุมชนโดยรอบให้รับทราบ พร้อมทั้งดูแลรักษาป้ายประชาสัมพันธ์ข้อมูลบริเวณโครงการและชุมชนโดยรอบ	- บริเวณพื้นที่โครงการและชุมชนในรัศมี 3 กม.	- กำหนดให้แล้วเสร็จก่อนเริ่มทำเหมือง	- 10,000 บาท	- บริษัท ไทยผลิตภัณฑ์ ยิบซัม จำกัด (มหาชน)
	10.3 ให้จัดสภาพสิ่งแวดล้อมของสำนักงานให้ถูกสุขลักษณะ เช่น จัดวางภาชนะรองรับขยะให้เป็นระเบียบเรียบร้อย จัดให้มีอุปกรณ์ป้องกันอันตรายที่เหมาะสมกับสภาพงาน และมีจำนวนเพียงพอกับพนักงาน	- บริเวณสำนักงานโครงการ	- ตลอดระยะเตรียมการ	- อยู่ในงบประมาณของโครงการ	- บริษัท ไทยผลิตภัณฑ์ ยิบซัม จำกัด (มหาชน)



ลงนาม.....
 (นางสาวศิวารยา ศรีศิริรัตน์ และนายอภิรักษ์ ชัยศิริพาณิชย์)
 ผู้อำนวยการลงนาม บริษัท ไทยผลิตภัณฑ์ยิบซัม จำกัด (มหาชน)

ลงนาม..... รับรองจำนวนหน้า 14/75
 (นายกกล้า มณีโชติ)

บุคคลธรรมดาผู้มีสิทธิจัดทำรายงาน/กรรมการผู้จัดการ
 บริษัท เอ บี อี เอ็น เอ็นจิเนียริง คอนซัลแตนท์ จำกัด



ตารางที่ 1-2 สรุปมาตรการป้องกันและแก้ไขผลกระทบสิ่งแวดล้อม ระยะเตรียมการ (ต่อ)

ทรัพยากรสิ่งแวดล้อม	มาตรการป้องกันและแก้ไขผลกระทบสิ่งแวดล้อม	สถานที่ดำเนินงาน	ระยะเวลาดำเนินการ	งบประมาณ (บาท)	ผู้รับผิดชอบ
	10.4 ให้จัดหาและกำหนดให้คนงานได้ใช้อุปกรณ์ป้องกันอันตรายส่วนบุคคลให้เหมาะสมกับงาน เช่น หน้ากากกันฝุ่นที่สามารถป้องกันฝุ่นละอองได้ หมวกนิรภัย รองเท้านิรภัย สำหรับผู้ที่ใช้เครื่องเจาะสำหรับคนงานที่ปฏิบัติงานกับเครื่องจักรที่มีเสียงดังให้สวมที่ครอบหู (Ear Muff) หรือที่เสียบหู (Ear Plug) เพื่อป้องกันการสูญเสียสมรรถภาพการได้ยินของหู	- บริเวณพื้นที่โครงการ	- ตลอดระยะเตรียมการ	- อยู่ในงบดำเนินงานของโครงการ	- บริษัท ไทยผลิตภัณฑ์ ยิบซัม จำกัด (มหาชน)
	10.5 ต้องควบคุมระดับเสียงที่พนักงานได้รับเฉลี่ยตลอดเวลาการทำงานในแต่ละวัน มิให้เกิน 85 เดซิเบล(เอ) และกรณีที่มีสภาวะการทำงาน มีระดับเสียงเกิน 85 เดซิเบล (เอ) ต้องให้พนักงานหยุดทำงานจนกว่าจะปรับปรุงหรือแก้ไขให้ระดับเสียงเป็นไปตามมาตรฐานที่กำหนด หรือจัดให้สวมใส่อุปกรณ์คุ้มครองความปลอดภัยส่วนบุคคลตลอดเวลาที่ทำงาน เพื่อลดระดับเสียงที่สัมผัสในหูและจัดให้มีมาตรการอนุรักษ์การได้ยิน ตามหลักเกณฑ์และวิธีการตรวจวัดและวิธีประเมินสภาวะการทำงานเกี่ยวกับระดับเสียงภายในสถานประกอบการ	- บริเวณพื้นที่โครงการ	- ตลอดระยะเตรียมการ	- อยู่ในงบดำเนินงานของโครงการ	- บริษัท ไทยผลิตภัณฑ์ ยิบซัม จำกัด (มหาชน)

ลงนาม.....

(นางสาวศิวารยา ศรีดิรัตน์ และนายอภิรักษ์ ชัยศิริพาณิชย์)
ผู้มีอำนาจลงนาม บริษัท ไทยผลิตภัณฑ์ยิบซัม จำกัด (มหาชน)

ลงนาม..... รับรองจำนวนหน้า 15/75

(นายกกล้า มณีโชติ)
บุคคลธรรมดาผู้มีสิทธิจัดทำรายงาน/กรรมการผู้จัดการ
บริษัท เอ บี อี เอ็น เอ็นจิเนียริง คอนซัลแตนท์ จำกัด

ABEN
ENGINEERING
CONSULTANTS CO.,LTD.

ตารางที่ 1-2 สรุปมาตรการป้องกันและแก้ไขผลกระทบสิ่งแวดล้อม ระยะเตรียมการ (ต่อ)

ทรัพยากรสิ่งแวดล้อม	มาตรการป้องกันและแก้ไขผลกระทบสิ่งแวดล้อม	สถานที่ดำเนินงาน	ระยะเวลาดำเนินการ	งบประมาณ (บาท)	ผู้รับผิดชอบ
	10.6 ให้ฝึกอบรมการทำงานและการใช้เครื่องจักรอุปกรณ์อย่างสม่ำเสมอเพื่อป้องกันอุบัติเหตุ โดยทำการอบรมทุกวันก่อนการปฏิบัติงาน เพื่อปลูกจิตสำนึกให้แก่พนักงานใส่ใจเรื่องความปลอดภัยในการทำงานโดยการสวมใส่อุปกรณ์ป้องกันอันตรายส่วนบุคคลขณะปฏิบัติงาน	- บริเวณพื้นที่โครงการ	- ตลอดระยะเตรียมการ	- อยู่ในงบดำเนินงานของโครงการ	- บริษัท ไทยผลิตภัณฑ์ ยิบซัม จำกัด (มหาชน)
	10.7 ให้จัดหาและอุปกรณ์การปฐมพยาบาลเบื้องต้นสำหรับกรณีฉุกเฉินไว้ประจำโครงการ เพื่อสามารถรักษาผู้ป่วยในเบื้องต้นให้ทันท่วงที พร้อมกับจัดหายานพาหนะสำหรับลำเลียงผู้ป่วยไปยังโรงพยาบาลในกรณีที่ได้รับอุบัติเหตุร้ายแรง	- บริเวณพื้นที่โครงการ	- กำหนดให้แล้วเสร็จก่อนเริ่มทำเหมือง	- อยู่ในงบดำเนินงานของโครงการ	- บริษัท ไทยผลิตภัณฑ์ ยิบซัม จำกัด (มหาชน)
	10.8 ให้ปฏิบัติตามพระราชบัญญัติหรือกฎหมายที่เกี่ยวข้องกับการดูแลความปลอดภัย อาชีวอนามัยและสภาพแวดล้อม และการดูแลคุ้มครองแรงงาน และเงินทดแทน เช่น - พระราชบัญญัติความปลอดภัย อาชีวอนามัยและสภาพแวดล้อมในการทำงาน พ.ศ.2554 - พระราชบัญญัติคุ้มครองแรงงาน พ.ศ.2541 - พระราชบัญญัติประกันสังคม พ.ศ.2533 - พระราชบัญญัติเงินทดแทน พ.ศ.2537	- บริเวณพื้นที่โครงการ	- ตลอดระยะเตรียมการ	- อยู่ในงบดำเนินงานของโครงการ	- บริษัท ไทยผลิตภัณฑ์ ยิบซัม จำกัด (มหาชน)

ลงนาม.....

(นางสาวศิวารยา ศรีศิริรัตน์ และนายอภิรักษ์ ชัยศิริพาณิชย์)
ผู้มีอำนาจลงนาม บริษัท ไทยผลิตภัณฑ์ยิบซัม จำกัด (มหาชน)

ลงนาม.....

รับรองจำนวนหน้า 16/75

(นายกกล้า มณีโชติ)

บุคคลธรรมดาผู้มีสิทธิจัดทำรายงาน/กรรมการผู้จัดการ
บริษัท เอ บี อี เอ็น เอ็นจิเนียริง คอนซัลแตนท์ จำกัด

ABEN
ENGINEERING
CONSULTANTS CO.,LTD.

ตารางที่ 1-2 สรุปมาตรการป้องกันและแก้ไขผลกระทบสิ่งแวดล้อม ระยะเตรียมการ (ต่อ)

ทรัพยากรสิ่งแวดล้อม	มาตรการป้องกันและแก้ไขผลกระทบสิ่งแวดล้อม	สถานที่ดำเนินงาน	ระยะเวลาดำเนินการ	งบประมาณ (บาท)	ผู้รับผิดชอบ
11. ทัศนียภาพ	ให้ดำเนินการเปิดทำเหมืองตามแผนที่ระบุไว้ในแผนผังการทำเหมือง เพื่อลดการเปลี่ยนแปลงสภาพภูมิประเทศอย่างรวดเร็วที่อาจจะส่งผลกระทบต่อทัศนียภาพบริเวณโครงการ	- บริเวณพื้นที่โครงการ	- ตลอดระยะเตรียมการและดำเนินการต่อเนื่องตลอดอายุประทานบัตร	- อยู่ในงบดำเนินงานของโครงการ	- บริษัท ไทยผลิตภัณฑ์ ยิบซัม จำกัด (มหาชน)
12. ประวัติศาสตร์ โบราณคดี และศาสนสถาน	หากพบวัตถุหรือสิ่งบ่งชี้ว่าอาจมีความสำคัญด้านโบราณคดีและคุณค่าทางประวัติศาสตร์ ให้หยุดดำเนินการกิจกรรมแล้วแจ้งให้กับหน่วยงานที่เกี่ยวข้องทราบในกรณีนี้คือ สำนักศิลปากรที่ 4 ลพบุรี ให้ทราบเรื่องโดยทันทีเพื่อร่วมกันตรวจสอบพิจารณาและวางแผนการดำเนินการตามความเหมาะสมต่อไป	- บริเวณพื้นที่โครงการ	- ตลอดระยะเตรียมการ	-	- บริษัท ไทยผลิตภัณฑ์ ยิบซัม จำกัด (มหาชน)

ลงนาม.....

(นางสาวศิวารยา ศรีศิริรัตน์ และนายอภิรักษ์ ชัยศิริพาณิชย์)
ผู้มีอำนาจลงนาม บริษัท ไทยผลิตภัณฑ์ยิบซัม จำกัด (มหาชน)

ลงนาม.....

รับรองจำนวนหน้า 17/75

(นายกกล้า มณีโชติ)

บุคคลธรรมดาผู้มีสิทธิจัดทำรายงาน/กรรมการผู้จัดการ
บริษัท เอ บี อี เอ็น เอ็นจิเนียริง คอนซัลแตนท์ จำกัด

ABEN
ENGINEERING
CONSULTANTS CO.,LTD.

ตารางที่ 1-3 สรุปมาตรการป้องกันและแก้ไขผลกระทบสิ่งแวดล้อม ระยะดำเนินการ

ทรัพยากรสิ่งแวดล้อม	มาตรการป้องกันและแก้ไขผลกระทบสิ่งแวดล้อม	สถานที่ดำเนินงาน	ระยะเวลาดำเนินการ	งบประมาณ (บาท)	ผู้รับผิดชอบ
1. สภาพภูมิประเทศ	1.1 ให้มีวิศวกรควบคุมการทำเหมืองอย่างเคร่งครัด เพื่อให้การทำเหมืองไปเป็นตามแผนผังโครงการกำหนด	-บริเวณพื้นที่โครงการ	-ตลอดระยะดำเนินการ และตลอดอายุประทานบัตร	-	-บริษัท ไทยผลิตภัณฑ์ ยิบซัม จำกัด (มหาชน)
	1.2 การเปิดพื้นที่ในชั้นเปลือกดินชั้นบนไต่สูงไม่เกิน 5 ม. กว้างไม่ต่ำกว่า 5 ม. ความลาดชันรวมไม่เกิน 34 องศา ในชั้นแร่ยิบซัมชั้นบนไต่สูงไม่เกิน 10 ม. มีความกว้างไม่ต่ำกว่า 10 ม. มีความลาดชันรวมไม่เกิน 45 องศา (รูปที่ 1 ถึงรูปที่ 13)	-บริเวณพื้นที่ทำเหมือง	-ตลอดระยะดำเนินการ และตลอดอายุประทานบัตร	-	-บริษัท ไทยผลิตภัณฑ์ ยิบซัม จำกัด (มหาชน)
	1.3 ให้ทำการฟื้นฟูพื้นที่โครงการบริเวณพื้นที่ผ่านการทำเหมืองตามแผนงานที่ได้เสนอไว้ในรายงานการประเมินผลกระทบสิ่งแวดล้อม พร้อมทั้งให้รายงานผลการดำเนินงานให้สำนักงานนโยบายและแผนทรัพยากรธรรมชาติและสิ่งแวดล้อม และกรมอุตสาหกรรมพื้นฐานและการเหมืองแร่ทราบทุกปี	-บริเวณพื้นที่ผ่านการทำเหมือง	- ตลอดระยะดำเนินการ และตลอดอายุประทานบัตร	-ตามแผนการฟื้นฟูพื้นที่ทำเหมืองแร่	-บริษัท ไทยผลิตภัณฑ์ ยิบซัม จำกัด (มหาชน)
2. คุณภาพอากาศ	2.1 ให้ตรวจสอบสภาพเครื่องยนต์ ยานพาหนะ เครื่องจักร อุปกรณ์ ที่ก่อให้เกิดไอเสียหรือฝุ่นละอองอย่างสม่ำเสมอตามชนิดของยานพาหนะและเครื่องจักรกล	-บริเวณพื้นที่โครงการ	- ตลอดระยะดำเนินการ และตลอดอายุประทานบัตร	-อยู่ในบดำเนินการของโครงการ	-บริษัท ไทยผลิตภัณฑ์ ยิบซัม จำกัด (มหาชน)

ลงนาม.....

(นางสาวศิวารยา ศรีดิรัตน์ และนายอภิรักษ์ ชัยศิริพาณิชย์)

ผู้มีอำนาจลงนาม บริษัท ไทยผลิตภัณฑ์ยิบซัม จำกัด (มหาชน)

ลงนาม.....

(นายกกล้า มณีโชติ)

บุคคลธรรมดาผู้มีสิทธิจัดทำรายงาน/กรรมการผู้จัดการ
บริษัท เอ บี อี เอ็น เอ็นจิเนียริง คอนซัลแตนท์ จำกัด

รับรองจำนวนหน้า 18/75

ABEN
ENGINEERING
CONSULTANTS CO.,LTD.

ตารางที่ 1-3 สรุปมาตรการป้องกันและแก้ไขผลกระทบสิ่งแวดล้อม ระยะดำเนินการ (ต่อ)

ทรัพยากรสิ่งแวดล้อม	มาตรการป้องกันและแก้ไขผลกระทบสิ่งแวดล้อม	สถานที่ดำเนินงาน	ระยะเวลาดำเนินการ	งบประมาณ (บาท)	ผู้รับผิดชอบ
	2.2 ให้ทำความสะอาดหน้างานและฉีดพรมน้ำบริเวณพื้นที่หน้างานระเบิดหน้าเหมืองหลังการระเบิดทุกครั้งเว้นแต่วันที่ฝนตกและพื้นที่หน้าระเบิดเปียกชื้นพอ	- บริเวณพื้นที่ทำเหมือง	- ตลอดระยะดำเนินการและตลอดอายุประทานบัตร	-	- บริษัท ไทยผลิตภัณฑ์ ยิบซัม จำกัด (มหาชน)
	2.3 ให้มีรถบรรทุกน้ำทำการฉีดพรมน้ำบริเวณหน้าเหมืองไปโรงแต่งแร่และให้มีพนักงานเก็บกวาดดูแลความสะอาดของเส้นทางเป็นประจำ โดยให้ทำการฉีดพรมน้ำวันละ 3-4 ครั้ง หรือตามความเหมาะสมของสภาพภูมิอากาศ	- บริเวณเส้นทางขนส่งแร่จากพื้นที่ทำเหมืองไปยังโรงโม่หิน	- ตลอดระยะดำเนินการและตลอดอายุประทานบัตร	-	- บริษัท ไทยผลิตภัณฑ์ ยิบซัม จำกัด (มหาชน)
	2.4 ให้ดูแลแนวต้นไม้ทำการปลูกภายในโรงแต่งแร่ของโครงการโดยให้พิจารณาพันธุ์ไม้ยืนต้นโตเร็ว หรือเป็นพันธุ์ไม้ที่มีความสำคัญ (IVI) สูง จากการสำรวจชนิดพันธุ์ไม้ เช่น ประดู่ อ้อยช้าง และเก็ดแดง เป็นต้น หรือปลูกไม้โตเร็วหรือไม้ทรงสูงเพิ่มเติม เช่น สนประดิพัทธ์ เป็นต้น หรือพิจารณาปลูกไม้เศรษฐกิจเพิ่มเติม เช่น ไม้สัก เป็นต้น และหากพบต้นไม้ตายลงให้รีบปลูกทดแทนทันที	- บริเวณพื้นที่โรงแต่งแร่	- ตลอดระยะดำเนินการ	- อยู่ในงบดำเนินงานของโครงการ	- บริษัท ไทยผลิตภัณฑ์ ยิบซัม จำกัด (มหาชน)
	2.5 ใช้เครื่องมือขุดหรือกัดแร่ (Surface miner) ในบริเวณพื้นที่ทำเหมืองที่สามารถใช้เครื่องมือได้โดยจะต้องมีอุปกรณ์หรือสิ่งปิดคลุมป้องกันฝุ่นละอองที่เกิดจากการผลิตจากเครื่องขุดหรือกัดแร่	- บริเวณพื้นที่โครงการ	- ตลอดระยะดำเนินการ	-	- บริษัท ไทยผลิตภัณฑ์ ยิบซัม จำกัด (มหาชน)

ลงนาม.....

(นางสาวศิวารยา ศรีดิรัตน์ และนายอภิรักษ์ ชัยศิริพาณิชย์)
ผู้มีอำนาจลงนาม บริษัท ไทยผลิตภัณฑ์ยิบซัม จำกัด (มหาชน)

ลงนาม.....

(นายกกล้า มณีโชติ)
บุคคลธรรมดาผู้มีสิทธิจัดทำรายงาน/กรรมการผู้จัดการ
บริษัท เอ บี อี เอ็น เอ็นจิเนียริง คอนซัลแตนท์ จำกัด

รับรองจำนวนหน้า 19/75

ABEN
ENGINEERING
CONSULTANTS CO.,LTD.

ตารางที่ 1-3 สรุปมาตรการป้องกันและแก้ไขผลกระทบสิ่งแวดล้อม ระยะดำเนินการ (ต่อ)

ทรัพยากรสิ่งแวดล้อม	มาตรการป้องกันและแก้ไขผลกระทบสิ่งแวดล้อม	สถานที่ดำเนินงาน	ระยะเวลาดำเนินการ	งบประมาณ (บาท)	ผู้รับผิดชอบ
3. เสียง ความสั่นสะเทือน และหินปลิว	3.1 ให้ดูแลป้ายเตือนเขตการใช้วัตถุระเบิด ให้อยู่ในสภาพดีและสามารถมองเห็นและสังเกตได้ชัดเจน (รูปที่ 14)	- บริเวณแนวถนนใกล้เคียงโครงการทางด้านทิศตะวันออก	- ตลอดระยะดำเนินการและตลอดอายุประทานบัตร	- อยู่ในงบดำเนินงานของโครงการ	- บริษัท ไทยผลิตภัณฑ์ ยิบซัม จำกัด (มหาชน)
	3.2 ให้ใช้วัตถุระเบิด AN-FO และเก็บไฟฟ้าแบบจังหวะถ่วง (Delay Detonator) ออกแบบให้ใช้วัตถุระเบิดประมาณ 29.58 กก./รูระเบิด	- บริเวณพื้นที่ทำเหมือง	- ตลอดระยะดำเนินการและตลอดอายุประทานบัตร	- อยู่ในงบดำเนินงานของโครงการ	- บริษัท ไทยผลิตภัณฑ์ ยิบซัม จำกัด (มหาชน)
	3.3 ให้มีการระเบิดไม่เกินวันละ 1 ครั้ง ในช่วงเวลา 16.00-17.00 น. โดยจะต้องแจ้งให้พนักงานในเหมืองทราบก่อนทุกคน หรือในกรณีที่มีเหตุจำเป็นจะต้องเลื่อนเวลาระเบิดให้แจ้งหน่วยงานท้องถิ่นล่วงหน้าอย่างน้อย 1 วัน ได้แก่ ผู้ใหญ่บ้านหมู่ที่ 4 องค์การบริหารส่วนตำบลทุ่งทอง และสถานีตำรวจภูธรในท้องที่รับทราบ	- ที่ทำการผู้ใหญ่บ้านหมู่ที่ 4 บ้านเขาแม่แก้ว - องค์การบริหารส่วนตำบลทุ่งทอง - สถานีตำรวจภูธรอำเภอหนองบัว	- ตลอดระยะดำเนินการและตลอดอายุประทานบัตร	- อยู่ในงบดำเนินงานของโครงการ	- บริษัท ไทยผลิตภัณฑ์ ยิบซัม จำกัด (มหาชน)
	3.4 ให้บังคับหน้าระเบิดให้หันหน้าเข้าสู่พื้นที่ทำเหมือง และให้มีทิศทางตรงข้ามกับพื้นที่ชุมชนที่อยู่บริเวณทางทิศเหนือ ทิศใต้ และทางทิศตะวันออกของพื้นที่โครงการ	- บริเวณพื้นที่โครงการ	- ตลอดระยะดำเนินการและตลอดอายุประทานบัตร	- อยู่ในงบดำเนินงานของโครงการ	- บริษัท ไทยผลิตภัณฑ์ ยิบซัม จำกัด (มหาชน)

ลงนาม.....

(นางสาวศิวารยา ศรีดิรัตน์ และนายอภิรักษ์ ชัยศิริพาณิชย์)

ผู้มีอำนาจลงนาม บริษัท ไทยผลิตภัณฑ์ยิบซัม จำกัด (มหาชน)

ลงนาม.....

(นายกกล้า มณีโชติ)

บุคคลธรรมดาผู้มีสิทธิจัดทำรายงาน/กรรมการผู้จัดการ
บริษัท เอ บี อี เอ็น เอ็นจิเนียริง คอนซัลแตนท์ จำกัด

รับรองจำนวนหน้า 20/75

ABEN
ENGINEERING
CONSULTANTS CO.,LTD.

ตารางที่ 1-3 สรุปมาตรการป้องกันและแก้ไขผลกระทบสิ่งแวดล้อม ระยะดำเนินการ (ต่อ)

ทรัพยากรสิ่งแวดล้อม	มาตรการป้องกันและแก้ไขผลกระทบสิ่งแวดล้อม	สถานที่ดำเนินงาน	ระยะเวลาดำเนินการ	งบประมาณ (บาท)	ผู้รับผิดชอบ
	3.5 จัดให้มีเจ้าหน้าที่ดูแลไม่ให้ประชาชนสัญจรบริเวณเส้นทางสาธารณประโยชน์ในช่วงที่มีการระเบิด	-บริเวณแนวถนนใกล้เคียงโครงการทางด้านทิศตะวันออก	- ตลอดระยะดำเนินการและตลอดอายุประทานบัตร	- อยู่ในงบดำเนินงานของโครงการ	- บริษัท ไทยผลิตภัณฑ์ ยิบซัม จำกัด (มหาชน)
	3.6 ให้ประกาศช่วงเวลาการระเบิดให้ประชาชนทราบล่วงหน้า เพื่อป้องกันการตื่นตกใจ โดยจัดให้มีพนักงานตรวจตราในรัศมี 100 ม. และเปิดสัญญาณเตือนก่อนและหลังการระเบิดทุกครั้ง โดยให้ได้ยินทั่วถึงกันในรัศมีไม่น้อยกว่า 500 ม. อย่างน้อย 3 นาที	- บริเวณพื้นที่โครงการ	- ตลอดระยะดำเนินการและตลอดอายุประทานบัตร	- อยู่ในงบดำเนินงานของโครงการ	- บริษัท ไทยผลิตภัณฑ์ ยิบซัม จำกัด (มหาชน)
	3.7 ให้ติดตามระยะการปลิวกระเด็นของเศษหินจากระเบิดทุกครั้งหรือการร่วงหล่น หากพบว่ามีผลกระทบก่อให้เกิดความเสียหายแก่ทรัพย์สินของประชาชนจะต้องชดเชยค่าเสียหายทันที พร้อมทั้งชดเชยค่าเสียหายตามความเหมาะสม ยุติธรรม และปรับปรุงแผนการใช้วัตถุระเบิดให้มีความเหมาะสม	- บริเวณพื้นที่โดยรอบโครงการ	- ตลอดระยะดำเนินการและตลอดอายุประทานบัตร	- ตามสภาพความเสียหาย	- บริษัท ไทยผลิตภัณฑ์ ยิบซัม จำกัด (มหาชน)
	3.8 ต้องจัดทำรายงานการออกแบบการเจาะระเบิดทุกครั้ง เพื่อเป็นข้อมูลตรวจสอบ และปรับปรุงให้มีความเหมาะสม สำหรับการออกแบบการเจาะระเบิดครั้งต่อไป	- บริเวณพื้นที่ทำเหมือง	- ตลอดระยะดำเนินการและตลอดอายุประทานบัตร	- อยู่ในงบดำเนินงานของโครงการ	- บริษัท ไทยผลิตภัณฑ์ ยิบซัม จำกัด (มหาชน)

ลงนาม.....

(นางสาวศิวารยา ศรีดิรัตน์ และนายอภิรักษ์ ชัยศิริพาณิชย์)
ผู้มีอำนาจลงนาม บริษัท ไทยผลิตภัณฑ์ยิบซัม จำกัด (มหาชน)



ลงนาม.....

รับรองจำนวนหน้า 21/75

(นายกกล้า มณีโชติ)

บุคคลธรรมดาผู้มีสิทธิจัดทำรายงาน/กรรมการผู้จัดการ
บริษัท เอ บี อี เอ็น เอ็นจิเนียริง คอนซัลแตนท์ จำกัด



ตารางที่ 1-3 สรุปมาตรการป้องกันและแก้ไขผลกระทบสิ่งแวดล้อม ระยะดำเนินการ (ต่อ)

ทรัพยากรสิ่งแวดล้อม	มาตรการป้องกันและแก้ไขผลกระทบสิ่งแวดล้อม	สถานที่ดำเนินงาน	ระยะเวลาดำเนินการ	งบประมาณ (บาท)	ผู้รับผิดชอบ
	3.9 การออกแบบการเจาะระเบิดหน้าเหมือง และการจุดระเบิดจะต้องจัดให้มีวิศวกรผู้ชำนาญหรือผู้ที่ผ่านการอบรมจากกรมอุตสาหกรรมพื้นที่ฐานและการเหมืองแร่ หรือหน่วยงานที่ให้การรับรอง ควบคุมทุกขั้นตอน พร้อมทั้งบันทึกรายละเอียดการออกแบบการระเบิดไว้ตรวจสอบทุกครั้ง	- บริเวณพื้นที่ทำเหมือง	- ตลอดระยะดำเนินการ และตลอดอายุ ประทานบัตร	-	- บริษัท ไทยผลิตภัณฑ์ ยิบซัม จำกัด (มหาชน)
	3.10 ต้องปฏิบัติตามกฎหมายที่เกี่ยวข้องกับวัตถุระเบิด อย่างเคร่งครัด การปฏิบัติงานด้านความปลอดภัยในการใช้วัตถุระเบิด และการขนส่งวัตถุระเบิดของโครงการให้ปฏิบัติตามคู่มือความปลอดภัยในการใช้วัตถุระเบิดงานเหมืองแร่	- บริเวณพื้นที่โครงการ	- ตลอดระยะดำเนินการ และตลอดอายุ ประทานบัตร	- อยู่ในบดำเนินการ ของโครงการ	- บริษัท ไทยผลิตภัณฑ์ ยิบซัม จำกัด (มหาชน)
	3.11 ให้งดกิจกรรมที่ก่อให้เกิดเสียงดังจากการทำเหมือง ในเวลากลางคืน	- บริเวณพื้นที่ทำเหมือง	- ตลอดระยะดำเนินการ และตลอดอายุ ประทานบัตร	-	- บริษัท ไทยผลิตภัณฑ์ ยิบซัม จำกัด (มหาชน)
4. อุทกวิทยา และคุณภาพน้ำ	4.1 ให้ขุดลอกตะกอนดินในคูระบายน้ำ บ่อดักตะกอน ของโครงการเป็นประจำ หรือหากพบว่าตะกอนมีปริมาณ 1/3 ของบ่อ บ่อระบายน้ำ พร้อมทั้งดูแลรักษาบ่อดักตะกอน และคูระบายน้ำให้อยู่ในสภาพดีเสมอ	- บริเวณบ่อดักตะกอน และคูระบายน้ำ	- ตลอดระยะดำเนินการ และตลอดอายุ ประทานบัตร	- อยู่ในบดำเนินการ ของโครงการ	- บริษัท ไทยผลิตภัณฑ์ ยิบซัม จำกัด (มหาชน)

ลงนาม.....

(นางสาวศิวารยา ศรีศิริรัตน์ และนายอภิรักษ์ ชัยศิริพาณิชย์)

ผู้มีอำนาจลงนาม บริษัท ไทยผลิตภัณฑ์ยิบซัม จำกัด (มหาชน)

ลงนาม.....

(นายกกล้า มณีโชติ)

บุคคลธรรมดาผู้มีสิทธิจัดทำรายงาน/กรรมการผู้จัดการ
บริษัท เอ บี อี เอ็น เอ็นจิเนียริง คอนซัลแตนท์ จำกัด

รับรองจำนวนหน้า 22/75

ABEN
ENGINEERING
CONSULTANTS CO.,LTD.

ตารางที่ 1-3 สรุปมาตรการป้องกันและแก้ไขผลกระทบสิ่งแวดล้อม ระยะดำเนินการ (ต่อ)

ทรัพยากรสิ่งแวดล้อม	มาตรการป้องกันและแก้ไขผลกระทบสิ่งแวดล้อม	สถานที่ดำเนินงาน	ระยะเวลาดำเนินการ	งบประมาณ (บาท)	ผู้รับผิดชอบ
	4.2 ให้นำน้ำในบ่อดักตะกอนและบ่อเหมืองไปใช้ประโยชน์ เช่น การฉีดพรมเส้นทางขนส่งแร่ การรดน้ำต้นไม้ในการฟื้นฟูพื้นที่จากการทำเหมือง เป็นต้น	- เส้นทางขนส่งแร่ - พื้นที่โครงการ	- ตลอดระยะดำเนินการ และตลอดอายุ ประทานบัตร	- อยู่ในงบดำเนินงาน ของโครงการ	- บริษัท ไทยผลิตภัณฑ์ ยิบซัม จำกัด (มหาชน)
	4.3 กรณีที่ปล่อยน้ำออกสู่ภายนอก ต้องทำการตรวจวัด คุณภาพน้ำผิวดินเพื่อตรวจสอบคุณภาพน้ำให้ดัชนีความ เป็นกรด-ด่างมีค่าในเกณฑ์มาตรฐานตามประกาศ คณะกรรมการสิ่งแวดล้อมแห่งชาติ ฉบับที่ 8 (พ.ศ.2537) เรื่อง กำหนดมาตรฐานคุณภาพน้ำในแหล่งน้ำผิวดิน ประเภทที่ 3 ก่อนทำการปล่อยออกยังคลองวังมะเตือ หากพบว่าดัชนีดังกล่าวไม่เป็นไปตามมาตรฐานให้ทำการ ปรับปรุงคุณภาพน้ำก่อนปล่อยน้ำออกภายนอกพื้นที่	- บริเวณพื้นที่โครงการ	- ตลอดระยะดำเนินการ และตลอดอายุ ประทาน บัตร	- อยู่ในงบดำเนินงาน ของโครงการ	- บริษัท ไทยผลิตภัณฑ์ ยิบซัม จำกัด (มหาชน)
	4.4 ให้ขออนุญาตกับหน่วยงานที่เกี่ยวข้องในการขออนุญาต ปล่อยน้ำออกภายนอกพื้นที่และแจ้งผู้นำชุมชนให้รับทราบก่อน การดำเนินการ	- องค์การบริหารส่วนตำบล ทุ่งทอง - ผู้ใหญ่บ้านหมู่ที่ 4 บ้านเขาแม่แก้ว	- ตลอดระยะดำเนินการ และตลอดอายุ ประทาน บัตร	-	- บริษัท ไทยผลิตภัณฑ์ ยิบซัม จำกัด (มหาชน)

ลงนาม.....

(นางสาวศิวารยา ศรีศิริรัตน์ และนายอภิรักษ์ ชัยศิริพาณิชย์)
ผู้มีอำนาจลงนาม บริษัท ไทยผลิตภัณฑ์ยิบซัม จำกัด (มหาชน)



ลงนาม.....

รับรองจำนวนหน้า 23/75

(นายกกล้า มณีโชติ)

บุคคลธรรมดาผู้มีสิทธิจัดทำรายงาน/กรรมการผู้จัดการ
บริษัท เอ บี อี เอ็น เอ็นจิเนียริง คอนซัลแตนท์ จำกัด



ตารางที่ 1-3 สรุปมาตรการป้องกันและแก้ไขผลกระทบสิ่งแวดล้อม ระยะดำเนินการ (ต่อ)

ทรัพยากรสิ่งแวดล้อม	มาตรการป้องกันและแก้ไขผลกระทบสิ่งแวดล้อม	สถานที่ดำเนินงาน	ระยะเวลาดำเนินการ	งบประมาณ (บาท)	ผู้รับผิดชอบ
5. ทรัพยากรดิน	ให้นำเปลือกดินไปเก็บกองบริเวณพื้นที่เก็บกองเปลือกดินที่จัดเตรียมไว้ภายในโครงการ และทยอยถมกลับบ่อเหมืองที่ผ่านการทำเหมืองตามแผนการทำเหมืองในแต่ละช่วงปี	- บริเวณพื้นที่โครงการ	- ตลอดระยะดำเนินการและตลอดอายุประทานบัตร	- อยู่ในงบดำเนินงานของโครงการ	- บริษัท ไทยผลิตภัณฑ์ ยิบซัม จำกัด (มหาชน)
6. ป่าไม้ และสัตว์ป่า	6.1 กำหนดกฎระเบียบข้อบังคับพนักงานของโครงการ ห้ามล่าสัตว์ รวมทั้งไข่และตัวอ่อนของสัตว์ป่า หรือกระทำการอื่นใดอันเป็นการคุกคามต่อชีวิตและถิ่นที่อยู่อาศัยของสัตว์ป่า ทั้งในบริเวณพื้นที่โครงการ พื้นที่เว้นการทำเหมืองของโครงการ และพื้นที่ใกล้เคียงโดยรอบ พร้อมกำหนดบทลงโทษไว้อย่างชัดเจน	- บริเวณพื้นที่โครงการและบริเวณใกล้เคียงในรัศมี 3 กม.	- ตลอดอายุประทานบัตร	- อยู่ในงบดำเนินงาน	- บริษัท ไทยผลิตภัณฑ์ ยิบซัม จำกัด (มหาชน)
	6.2 ให้ความร่วมมือกับหน่วยงานต่างๆ ในการประชาสัมพันธ์ ให้ความรู้แก่ประชาชนให้เห็นคุณค่าของป่าไม้และสัตว์ป่า โดยเฉพาะอย่างยิ่งสัตว์ป่าคุ้มครองที่สำรวจพบในพื้นที่ รวมถึงโทษที่จะได้รับหากมีการกระทำความผิดเพื่อลดการบุกรุกทำลายป่าไม้และสัตว์ป่า	- บริเวณพื้นที่โครงการและบริเวณใกล้เคียงในรัศมี 3 กม.	- ตลอดอายุประทานบัตร	- อยู่ในงบดำเนินงาน	- บริษัท ไทยผลิตภัณฑ์ ยิบซัม จำกัด (มหาชน)

ลงนาม.....

(นางสาวศิวารยา ศรีศิริรัตน์ และนายอภิรักษ์ ชัยศิริพาณิชย์)
ผู้มีอำนาจลงนาม บริษัท ไทยผลิตภัณฑ์ยิบซัม จำกัด (มหาชน)



ลงนาม.....

(นายกกล้า มณีโชติ)
บุคคลธรรมดาผู้มีสิทธิจัดทำรายงาน/กรรมการผู้จัดการ
บริษัท เอ บี อี เอ็น เอ็นจิเนียริง คอนซัลแตนท์ จำกัด

รับรองจำนวนหน้า 24/75



ตารางที่ 1-3 สรุปมาตรการป้องกันและแก้ไขผลกระทบสิ่งแวดล้อม ระยะดำเนินการ (ต่อ)

ทรัพยากรสิ่งแวดล้อม	มาตรการป้องกันและแก้ไขผลกระทบสิ่งแวดล้อม	สถานที่ดำเนินงาน	ระยะเวลาดำเนินการ	งบประมาณ (บาท)	ผู้รับผิดชอบ
	6.3 ในระหว่างการทำเหมือง หากพบสัตว์ป่าที่ใกล้สูญพันธุ์และสัตว์ป่าที่มีแนวโน้มใกล้จะสูญพันธุ์ ในพื้นที่ที่มีการเปิดหน้าเหมือง หรือได้รับบาดเจ็บในพื้นที่เปิดหน้าเหมือง จะต้องขอความร่วมมือไปยังสำนักบริหารพื้นที่อนุรักษ์ที่ 12 (นครสวรรค์) เพื่อจัดส่งผู้ชำนาญการทางด้านสัตว์ป่ามาให้คำแนะนำในการดำเนินการ โดยบริษัท ไทยผลิตภัณฑ์ยิบซัม จำกัด (มหาชน) จะเป็นผู้รับผิดชอบด้านงบประมาณทั้งหมด	- บริเวณพื้นที่โครงการ	- ตลอดอายุประทานบัตร	-	- บริษัท ไทยผลิตภัณฑ์ยิบซัม จำกัด (มหาชน)
	6.4 ให้สนับสนุนการปลูกต้นไม้ให้กับหน่วยงานราชการ เพื่อชดเชยพื้นที่ป่าที่สูญเสียจากการทำเหมืองแม้จะได้จ่ายค่าธรรมเนียมหรือค่าชดเชยให้กับกรมป่าไม้เพื่อเป็นค่าปลูกป่าชดเชยในพื้นที่ป่า	- บริเวณพื้นที่โครงการ	- ตลอดอายุประทานบัตร	-	- บริษัท ไทยผลิตภัณฑ์ยิบซัม จำกัด (มหาชน)
	6.5 บริเวณที่ต่ำกว่าพื้นที่ราบลงไปเป็นบ่อเหมืองให้ปรับสภาพพื้นที่ให้มีความปลอดภัยแก่คนและสัตว์ที่อาจเข้าไปใกล้ หรือล้อมรั้วลาดหนาม พร้อมทั้งปลูกไม้ยืนต้นโดยรอบบ่อเหมือง เพื่อป้องกันการพังทลายและเสริมสร้างทัศนียภาพให้กลมกลืนกับสภาพแวดล้อมโดยรอบ เพื่อใช้เป็นแหล่งน้ำใช้สอย แต่หากไม่สามารถกักเก็บน้ำได้ให้ขุดหลุมและนำเศษหิน/เปลือกดินใส่และปลูกต้นไม้ที่ทนแล้งหรือไม้โตเร็วคืนสภาพป่าต่อไป	- บริเวณพื้นที่โครงการ	- ตลอดอายุประทานบัตร	-	- บริษัท ไทยผลิตภัณฑ์ยิบซัม จำกัด (มหาชน)

ลงนาม

(นางสาวศิวารยา ศรีดิรัตน์ และนายอภิรักษ์ ชัยศิริพาณิชย์)
ผู้มีอำนาจลงนาม บริษัท ไทยผลิตภัณฑ์ยิบซัม จำกัด (มหาชน)

ลงนาม

(นายกกล้า มณีโชติ)
บุคคลธรรมดาผู้มีสิทธิจัดทำรายงาน/กรรมการผู้จัดการ
บริษัท เอ บี อี เอ็น เอ็นจิเนียริง คอนซัลแตนท์ จำกัด

รับรองจำนวนหน้า 25/75

ABEN
ENGINEERING
CONSULTANTS CO.,LTD.

ตารางที่ 1-3 สรุปมาตรการป้องกันและแก้ไขผลกระทบสิ่งแวดล้อม ระยะดำเนินการ (ต่อ)

ทรัพยากรสิ่งแวดล้อม	มาตรการป้องกันและแก้ไขผลกระทบสิ่งแวดล้อม	สถานที่ดำเนินงาน	ระยะเวลาดำเนินการ	งบประมาณ (บาท)	ผู้รับผิดชอบ
7. เกษตรกรรม	หากได้รับการร้องเรียนจากราษฎรที่อาศัยอยู่บริเวณใกล้เคียง หรือพื้นที่เกษตรกรรมอยู่ใกล้เคียงโครงการว่าได้รับความเดือดร้อนรำคาญหรือความเสียหายจากการดำเนินโครงการ และทางราชการได้ตรวจพบว่าไม่ปฏิบัติตามมาตรการป้องกันที่กำหนดไว้ เจ้าของโครงการจะต้องทำตามคำสั่งของทางราชการและแก้ไขเหตุแห่งความเดือดร้อนรำคาญให้เสร็จสิ้นก่อนที่จะดำเนินการต่อไปอย่างเหมาะสมเป็นธรรมและรวดเร็ว	- บริเวณพื้นที่เกษตรกรรมในรัศมี 3 กม.	- ตลอดระยะดำเนินการและตลอดอายุประทานบัตร	- ขึ้นอยู่กับสภาพความเสียหายหรือความเดือดร้อน	- บริษัท ไทยผลิตภัณฑ์ ยิบซัม จำกัด (มหาชน)
8. คมนาคม	8.1 ให้การขนส่งเร่งดำเนินการดังนี้ (1) ให้ความสำคัญความเร็วของรถบรรทุกที่วิ่งภายในโครงและภายนอกโครงการโดยเฉพาะช่วงที่ผ่านชุมชนให้ความเร็วไม่เกิน 30 กม./ชม. (2) รถขนส่งลำเลียงแร่ของโครงการต้องควบคุมน้ำหนักและความเร็วตามกฎหมายกำหนด (3) อบรมพนักงานขับรถบรรทุกเร่งให้ปฏิบัติตามกฎจราจรอย่างเคร่งครัดและชะลอความเร็วรถและมีการยกย่องน้ำใจให้กับผู้ใช้ถนนรวมถึงบ้านเรือนที่ตั้งอยู่ริมเส้นทางขนส่งแร่	- บริเวณเส้นทางขนส่งแร่ภายในและภายนอกโครงการ	- ตลอดระยะดำเนินการและตลอดอายุประทานบัตร	-	- บริษัท ไทยผลิตภัณฑ์ ยิบซัม จำกัด (มหาชน)

ลงนาม.....
(นางสาวศิวารยา ศรีดิรัตน์ และนายอภิรักษ์ ชัยศิริพาณิชย์)
ผู้มีอำนาจลงนาม บริษัท ไทยผลิตภัณฑ์ยิบซัม จำกัด (มหาชน)

ลงนาม..... รับรองจำนวนหน้า 26/75
(นายกกล้า มณีโชติ)

บุคคลธรรมดาผู้มีสิทธิจัดทำรายงาน/กรรมการผู้จัดการ
บริษัท เอ บี อี เอ็น เอ็นจิเนียริง คอนซัลแตนท์ จำกัด

ABEN
ENGINEERING
CONSULTANTS CO.,LTD.

ตารางที่ 1-3 สรุปมาตรการป้องกันและแก้ไขผลกระทบสิ่งแวดล้อม ระยะดำเนินการ (ต่อ)

ทรัพยากรสิ่งแวดล้อม	มาตรการป้องกันและแก้ไขผลกระทบสิ่งแวดล้อม	สถานที่ดำเนินงาน	ระยะเวลาดำเนินการ	งบประมาณ (บาท)	ผู้รับผิดชอบ
	(4) การบรรทุกแร่ทุกครั้งจะต้องทำการปิดคลุมผ้าใบให้มิดชิดรวมทั้งจะต้องปิดฝากระบะข้างและท้ายของรถบรรทุกให้เรียบร้อย ทั้งนี้เพื่อป้องกันการตกหล่นของแร่หรือการฟุ้งกระจายของฝุ่นละออง (5) รถบรรทุกแร่ของโครงการจะต้องติดป้ายชื่อโครงการและหมายเลขโทรศัพท์ไว้ที่รถให้สามารถมองเห็นได้อย่างชัดเจน เพื่อรับข้อร้องเรียนจากผู้ใช้นนร่วมกับโครงการ				
	8.2 ให้ฉีดพรมน้ำบริเวณเส้นทางที่ใช้ขนส่งแร่ วันละ 3-4 ครั้ง หรือตามสภาพอากาศ	- บริเวณแนวถนน ใกล้เคียงโครงการ ทางด้านทิศตะวันออก	- ตลอดระยะดำเนินการ และตลอดอายุ ประทานบัตร	-	- บริษัท ไทยผลิตภัณฑ์ ยิบซัม จำกัด (มหาชน)
	8.3 ให้ทำการตรวจเช็ครถบรรทุกแร่ เช่น ระบบห้ามล้อ ระบบไฟฟ้า การทำงานของเครื่องยนต์ ระบบเกียร์ และอื่นๆ ให้อยู่ในสภาพที่ใช้งานได้ดี และปลอดภัยอยู่เสมอ	- รถบรรทุกแร่	- ตลอดระยะดำเนินการ และตลอดอายุ ประทานบัตร	- อยู่ในงบ ดำเนินงานของ โครงการ	- บริษัท ไทยผลิตภัณฑ์ ยิบซัม จำกัด (มหาชน)
	8.4 ให้ดูแลรักษาป้ายเตือนต่างๆ ของโครงการให้อยู่ในสภาพที่ดีอยู่เสมอ ถ้าหากเกิดการชำรุดเสียหายให้รีบดำเนินการซ่อมแซมโดยทันที	- บริเวณแนวถนน ใกล้เคียงโครงการ ทางด้านทิศตะวันออก	- ตลอดระยะดำเนินการ และตลอดอายุ ประทานบัตร	- อยู่ในงบ ดำเนินงานของ โครงการ	- บริษัท ไทยผลิตภัณฑ์ ยิบซัม จำกัด (มหาชน)

ลงนาม

(นางสาวศิวารยา ศรีดิรัตน์ และนายอภิรักษ์ ชัยศิริพาณิชย์)
ผู้มีอำนาจลงนาม บริษัท ไทยผลิตภัณฑ์ยิบซัม จำกัด (มหาชน)



ลงนาม

(นายกกล้า มณีโชติ)

บุคคลธรรมดาผู้มีสิทธิจัดทำรายงาน/กรรมการผู้จัดการ
บริษัท เอ บี อี เอ็น เอ็นจิเนียริง คอนซัลแตนท์ จำกัด

รับรองจำนวนหน้า 27/75



ตารางที่ 1-3 สรุปมาตรการป้องกันและแก้ไขผลกระทบสิ่งแวดล้อม ระยะดำเนินการ (ต่อ)

ทรัพยากรสิ่งแวดล้อม	มาตรการป้องกันและแก้ไขผลกระทบสิ่งแวดล้อม	สถานที่ดำเนินงาน	ระยะเวลาดำเนินการ	งบประมาณ (บาท)	ผู้รับผิดชอบ
	8.5 หากราษฎรได้รับผลกระทบจากการขนส่งแร่ที่มาจากกิจกรรมการขนส่งแร่ของโครงการจะต้องดำเนินการแก้ไขเหตุดังกล่าวและแจ้งข้อมูลการร้องเรียนและการแก้ไขให้กับผู้นำชุมชนได้รับทราบ	- บริเวณแนวถนน ใกล้เคียงโครงการ ทางด้านทิศตะวันออก	- ตลอดระยะดำเนินการ และตลอดอายุ ประทานบัตร	- อยู่ในบดำเนินการ ของโครงการ	- บริษัท ไทยผลิตภัณฑ์ ยิบซัม จำกัด (มหาชน)
9. เศรษฐกิจ-สังคม	9.1 ให้สนับสนุนกิจกรรมของชุมชนเพื่อสร้างความสัมพันธ์ที่ดีกับประชาชนในชุมชนใกล้เคียงโครงการ เช่น ให้ทุนการศึกษา ค่าอาหารกลางวัน กิจกรรมการศึกษาของโรงเรียน อุปกรณ์การแพทย์ของ รพ.สต.ในพื้นที่ และบริจาคสนับสนุนกิจกรรมด้านศาสนา	- บริเวณชุมชนในรัศมี 3 กม. - โรงเรียน, วัด - รพ.สต.ในพื้นที่	- ตลอดระยะดำเนินการ และตลอดอายุ ประทานบัตร	- กองทุนพัฒนา หมู่บ้านรอบพื้นที่ เหมืองแร่และ กองทุนเผื่อระวาง สุขภาพ	- บริษัท ไทยผลิตภัณฑ์ ยิบซัม จำกัด (มหาชน)
	9.2 ให้ดำเนินการประชาสัมพันธ์ผลการตรวจสอบคุณภาพสิ่งแวดล้อมและดูแลรักษาป้ายประชาสัมพันธ์คุณภาพสิ่งแวดล้อมบริเวณชุมชนโดยรอบโครงการให้ชุมชนใกล้เคียงรับทราบ ตำแหน่งติดตั้งป้าย ดังรูปที่ 14	- บริเวณชุมชนในรัศมี 3 กม.	- ตลอดระยะดำเนินการ และตลอดอายุ ประทานบัตร	-	- บริษัท ไทยผลิตภัณฑ์ ยิบซัม จำกัด (มหาชน)
	9.3 หากเกิดความเสียหายจากกิจกรรมการทำเหมืองที่มีต่อบ้านเรือนประชาชนใกล้เคียงโครงการ จะต้องเร่งดำเนินการแก้ไขและชดเชยค่าเสียหายตามความเหมาะสมและยุติธรรม	- บริเวณชุมชนในรัศมี 3 กม.	- ตลอดระยะดำเนินการ และตลอดอายุ ประทานบัตร	-	- บริษัท ไทยผลิตภัณฑ์ ยิบซัม จำกัด (มหาชน)

ลงนาม

(นางสาวศิวารยา ศรีดิรัตน์ และนายอภิรักษ์ ชัยศิริพาณิชย์)
ผู้มีอำนาจลงนาม บริษัท ไทยผลิตภัณฑ์ยิบซัม จำกัด (มหาชน)



ลงนาม

(นายกกล้า มณีโชติ)

บุคคลธรรมดาผู้มีสิทธิจัดทำรายงาน/กรรมการผู้จัดการ
บริษัท เอ บี อี เอ็น เอ็นจิเนียริง คอนซัลแตนท์ จำกัด

รับรองจำนวนหน้า 28/75



ตารางที่ 1-3 สรุปมาตรการป้องกันและแก้ไขผลกระทบสิ่งแวดล้อม ระยะดำเนินการ (ต่อ)

ทรัพยากรสิ่งแวดล้อม	มาตรการป้องกันและแก้ไขผลกระทบสิ่งแวดล้อม	สถานที่ดำเนินงาน	ระยะเวลาดำเนินการ	งบประมาณ (บาท)	ผู้รับผิดชอบ
	9.4 ให้พิจารณาจ้างแรงงานในท้องถิ่นเป็นหลัก ตามความเหมาะสมกับตำแหน่งงาน	- บริเวณชุมชนในรัศมี 3 กม.	- ตลอดอายุประทานบัตร	-	- บริษัท ไทยผลิตภัณฑ์ ยิบซัม จำกัด (มหาชน)
	9.5 ให้มีกล่องแสดงความคิดเห็นของประชาชนต่อโครงการ บริเวณสำนักงานโครงการ ที่ทำการผู้ใหญ่บ้านในชุมชนใกล้เคียงที่ทำการ และองค์การปกครองส่วนท้องถิ่น พร้อมทั้งให้โครงการประสานงานกับผู้นำชุมชนเพื่อทราบสถานการณ์ผลกระทบจากโครงการต่อชุมชน	- ที่ทำการผู้ใหญ่บ้าน หมู่ที่ 2 บ้านเหมืองแร่ - ที่ทำการผู้ใหญ่บ้าน หมู่ที่ 5 บ้านไทรงาม - ที่ทำการผู้ใหญ่บ้าน หมู่ที่ 3 - ที่ทำการผู้ใหญ่บ้าน หมู่ที่ 4 บ้านเขาแม่แก้ว - ที่ทำการผู้ใหญ่บ้าน หมู่ที่ 14 บ้านสายฝน	- ตลอดระยะดำเนินการ และตลอดอายุประทานบัตร	- 3,000 บาท	- บริษัท ไทยผลิตภัณฑ์ ยิบซัม จำกัด (มหาชน)
	9.6 จัดทำแผนประชาสัมพันธ์การทำเหมืองแร่ของโครงการอย่างต่อเนื่องตลอดระยะเวลาดำเนินโครงการ โดยแจ้งผ่านไปยังผู้ใหญ่บ้าน กำนัน นายกองค์การบริหารส่วนตำบล และสื่อมวลชนท้องถิ่น โดยจัดทำเป็นแผนพับประชาสัมพันธ์โครงการอย่างน้อยปีละ 2 ครั้ง หรือส่งรายงานแผนประชาสัมพันธ์การทำเหมืองแร่ของโครงการไปยังผู้นำชุมชน	- ที่ทำการกำนันตำบล หุ้งทอง - สำนักข่าวท้องถิ่น อำเภอนองบัว/ จังหวัดนครสวรรค์ - สื่อทางวิทยุอำเภอ/	- ตลอดระยะดำเนินการ และตลอดอายุประทานบัตร	- อยู่ในงบดำเนินงานของโครงการ	- บริษัท ไทยผลิตภัณฑ์ ยิบซัม จำกัด (มหาชน)

ลงนาม

(นางสาวศิวารยา ศรีรัตน์ และนายอภิรักษ์ ชัยศิริพาณิชย์)
ผู้มีอำนาจลงนาม บริษัท ไทยผลิตภัณฑ์ยิบซัม จำกัด (มหาชน)

ลงนาม

(นายกกล้า มณีโชติ)

บุคคลธรรมดาผู้มีสิทธิจัดทำรายงาน/กรรมการผู้จัดการ
บริษัท เอ บี อี เอ็น เอ็นจิเนียริง คอนซัลแตนท์ จำกัด

รับรองจำนวนหน้า 29/75

ABEN
ENGINEERING
CONSULTANTS CO.,LTD.

ตารางที่ 1-3 สรุปมาตรการป้องกันและแก้ไขผลกระทบสิ่งแวดล้อม ระยะดำเนินการ (ต่อ)

ทรัพยากรสิ่งแวดล้อม	มาตรการป้องกันและแก้ไขผลกระทบสิ่งแวดล้อม	สถานที่ดำเนินงาน	ระยะเวลาดำเนินการ	งบประมาณ (บาท)	ผู้รับผิดชอบ
	<p>เพื่อประชาสัมพันธ์โครงการตามเงื่อนไขระยะเวลาที่ต้องดำเนินการทั้งนี้รายละเอียดข้อมูลที่ประชาสัมพันธ์ที่สำคัญได้แก่</p> <ul style="list-style-type: none"> - รายละเอียดกิจกรรมของโครงการ - ความต้องการบุคลากร - ข้อมูลโครงการ ชื่อบุคคล ที่อยู่ เบอร์โทรศัพท์ที่ติดต่อได้ - ผลประโยชน์ต่อชุมชน - ผลการปฏิบัติตามมาตรการป้องกันและแก้ไขผลกระทบสิ่งแวดล้อม และผลการติดตามตรวจสอบผลกระทบสิ่งแวดล้อม - ช่องทางการรับเรื่องร้องเรียน - ข้อมูลข่าวสารอื่นๆ ที่เกี่ยวข้อง 	<p>จังหวัด</p> <ul style="list-style-type: none"> - สำนักงานโครงการ - ที่ทำการผู้ใหญ่บ้าน หมู่ที่ 2 บ้านเหมืองแร่ - ที่ทำการผู้ใหญ่บ้าน หมู่ที่ 3 บ้านไทรงาม - ที่ทำการผู้ใหญ่บ้าน หมู่ที่ 4 บ้านเขาแม่แก้ว - ที่ทำการผู้ใหญ่บ้าน หมู่ที่ 14 บ้านสายฝน 			
10. สาธารณสุข อาชีวอนามัย และความปลอดภัย	10.1 ให้ดูแลรักษาป้ายนโยบายด้านความปลอดภัยและนโยบายด้านสิ่งแวดล้อม ป้ายมาตรการด้านสิ่งแวดล้อม ป้ายประชาสัมพันธ์ผลการติดตามตรวจสอบผลกระทบสิ่งแวดล้อม ที่ติดตั้งบริเวณพื้นที่โครงการ ดังรูปที่ 14	- บริเวณพื้นที่โครงการ และพื้นที่ใกล้เคียงโครงการ	- ตลอดระยะดำเนินการ และตลอดอายุประทานบัตร	-	- บริษัท ไทยผลิตภัณฑ์ ยิบซัม จำกัด (มหาชน)

ลงนาม

(นางสาวศิวารยา ศรีดิรัตน์ และนายอภิรักษ์ ชัยศิริพาณิชย์)
ผู้มีอำนาจลงนาม บริษัท ไทยผลิตภัณฑ์ยิบซัม จำกัด (มหาชน)

ลงนาม

(นายกกล้า มณีโชติ)

รับรองจำนวนหน้า 30/75

บุคคลธรรมดาผู้มีสิทธิจัดทำรายงาน/กรรมการผู้จัดการ
บริษัท เอ บี อี เอ็น เอ็นจิเนียริง คอนซัลแตนท์ จำกัด

ABEN
ENGINEERING
CONSULTANTS CO.,LTD.

ตารางที่ 1-3 สรุปมาตรการป้องกันและแก้ไขผลกระทบสิ่งแวดล้อม ระยะดำเนินการ (ต่อ)

ทรัพยากรสิ่งแวดล้อม	มาตรการป้องกันและแก้ไขผลกระทบสิ่งแวดล้อม	สถานที่ดำเนินงาน	ระยะเวลาดำเนินการ	งบประมาณ (บาท)	ผู้รับผิดชอบ
	10.2 ให้จัดสภาพสิ่งแวดล้อมของสำนักงานให้ถูกสุขลักษณะ เช่น จัดวางภาชนะรองรับขยะให้เป็นระเบียบเรียบร้อย จัดให้มีอุปกรณ์ป้องกันอันตรายที่เหมาะสมกับสภาพงาน และมีจำนวนเพียงพอกับพนักงาน	- บริเวณพื้นที่โครงการ	- ตลอดระยะดำเนินการและตลอดอายุประชนาบัตร	-	- บริษัท ไทยผลิตภัณฑ์ ยิบซัม จำกัด (มหาชน)
	10.3 ให้อบรมเพื่อให้ความรู้เกี่ยวกับความปลอดภัยในการทำงาน และการใช้อุปกรณ์ป้องกันอันตรายส่วนบุคคล ผูกอบรมการทำงานและการใช้เครื่องจักรอุปกรณ์อย่างสม่ำเสมอเพื่อปลูก จิตสำนึกให้แก่พนักงานใส่ใจเรื่องความปลอดภัยในการทำงาน และเพื่อป้องกันอุบัติเหตุโดยการสวมใส่อุปกรณ์ป้องกัน อันตรายส่วนบุคคลขณะปฏิบัติงาน และมีการทบทวนฝึกซ้อมอย่างสม่ำเสมอ	- บริเวณพื้นที่โครงการ	- ตลอดระยะดำเนินการและตลอดอายุประชนาบัตร	- อยู่ในงบดำเนินงานของโครงการ	- บริษัท ไทยผลิตภัณฑ์ ยิบซัม จำกัด (มหาชน)
	10.4 ให้จัดหาและกำหนดให้คนงานได้ใช้อุปกรณ์ป้องกันอันตรายส่วนบุคคลให้เหมาะสมกับงาน เช่น หน้ากากกันฝุ่นที่สามารถป้องกันฝุ่นละอองได้ หมวกนิรภัย รองเท้านิรภัย สำหรับผู้ที่ใช้เครื่องเจาะสำหรับคนงานที่ปฏิบัติงานกับเครื่องจักรที่มีเสียงดังให้สวมที่ครอบหู (Ear Muff) หรือที่อุดหู (Ear Plug)	- บริเวณพื้นที่โครงการ	- ตลอดระยะดำเนินการและตลอดอายุประชนาบัตร	- อยู่ในงบดำเนินงานของโครงการ	- บริษัท ไทยผลิตภัณฑ์ ยิบซัม จำกัด (มหาชน)

ลงนาม

(นางสาวศิวารยา ศรีศิริรัตน์ และนายอภิรักษ์ ชัยศิริพานิชย์)
ผู้มีอำนาจลงนาม บริษัท ไทยผลิตภัณฑ์ยิบซัม จำกัด (มหาชน)

ลงนาม

(นายกล้า มณีโชติ) รับรองจำนวนหน้า 31/75

บุคคลธรรมดาผู้มีสิทธิจัดทำรายงาน/กรรมการผู้จัดการ
บริษัท เอ บี อี เอ็น เอ็นจิเนียริง คอนซัลแตนท์ จำกัด

ABEN
ENGINEERING
CONSULTANTS CO.,LTD.

ตารางที่ 1-3 สรุปมาตรการป้องกันและแก้ไขผลกระทบสิ่งแวดล้อม ระยะดำเนินการ (ต่อ)

ทรัพยากรสิ่งแวดล้อม	มาตรการป้องกันและแก้ไขผลกระทบสิ่งแวดล้อม	สถานที่ดำเนินงาน	ระยะเวลาดำเนินการ	งบประมาณ (บาท)	ผู้รับผิดชอบ
	10.5 ต้องควบคุมระดับเสียงที่พนักงานได้รับเฉลี่ยตลอดเวลาการทำงานในแต่ละวัน มิให้เกิน 85 เดซิเบล (เอ) และกรณีที่มีสภาวะการทำงาน มีระดับเสียงเกิน 85 เดซิเบล (เอ) ต้องให้พนักงานหยุดทำงานจนกว่าจะปรับปรุงหรือแก้ไขให้ระดับเสียงเป็นไปตามมาตรฐานที่กำหนดหรือจัดให้สวมใส่อุปกรณ์คุ้มครองความปลอดภัยส่วนบุคคลตลอดเวลาที่ทำงาน เพื่อลดระดับเสียงที่สัมผัสในหู และจัดให้มีมาตรการอนุรักษ์การได้ยิน ตามหลักเกณฑ์และวิธีการตรวจวัดและวิเคราะห์สภาวะการทำงานเกี่ยวกับระดับเสียงภายในสถานประกอบกิจการ	- บริเวณพื้นที่โครงการ	- ตลอดระยะดำเนินการและตลอดอายุประทานบัตร	- อยู่ในงบประมาณของโครงการ	- บริษัท ไทยผลิตภัณฑ์ ยิบซัม จำกัด (มหาชน)
	10.6 ให้ทำการตรวจสอบและควบคุมพฤติกรรมคนงานของโครงการอย่างสม่ำเสมอ ทั้งนี้หากพบการกระทำผิดหรือก่อให้เกิดความเดือดร้อนที่เป็นภัยต่อราษฎรและชุมชนให้พิจารณาโทษกฎเกณฑ์ของโครงการ และข้อกฎหมายที่เกี่ยวข้อง	- บริเวณพื้นที่โครงการ	- ตลอดระยะดำเนินการและตลอดอายุประทานบัตร	- อยู่ในงบประมาณของโครงการ	- บริษัท ไทยผลิตภัณฑ์ ยิบซัม จำกัด (มหาชน)

ลงนาม.....

(นางสาวศิวารยา ศรีดิรัตน์ และนายอภิรักษ์ ชัยศิริพาณิชย์)
ผู้มีอำนาจลงนาม บริษัท ไทยผลิตภัณฑ์ยิบซัม จำกัด (มหาชน)



ลงนาม.....

(นายกกล้า มณีโชติ)

บุคคลธรรมดาผู้มีสิทธิจัดทำรายงาน/กรรมการผู้จัดการ
บริษัท เอ บี อี เอ็น เอ็นจิเนียริง คอนซัลแตนท์ จำกัด

รับรองจำนวนหน้า 32/75



ตารางที่ 1-3 สรุปมาตรการป้องกันและแก้ไขผลกระทบสิ่งแวดล้อม ระยะดำเนินการ (ต่อ)

ทรัพยากรสิ่งแวดล้อม	มาตรการป้องกันและแก้ไขผลกระทบสิ่งแวดล้อม	สถานที่ดำเนินงาน	ระยะเวลาดำเนินการ	งบประมาณ (บาท)	ผู้รับผิดชอบ
	10.7 ให้จัดหายาและอุปกรณ์การปฐมพยาบาลเบื้องต้น สำหรับกรณีฉุกเฉินไว้ประจำโครงการ เพื่อสามารถรักษา ผู้ป่วยในเบื้องต้นให้ทันท่วงที พร้อมกับจัดหายานพาหนะ สำหรับลำเลียงผู้ป่วยไปยังโรงพยาบาลในกรณีที่ได้รับ อุบัติเหตุร้ายแรง	- บริเวณพื้นที่โครงการ	- ตลอดระยะดำเนินการ และตลอดอายุ ประทานบัตร	- อยู่ในงบดำเนินงาน ของโครงการ	- บริษัท ไทยผลิตภัณฑ์ ยิบซัม จำกัด (มหาชน)
	10.8 ให้สนับสนุนกิจกรรมส่งเสริมสุขภาพ กิจกรรมเฝ้าระวังภาวะสุขภาพของประชาชนในชุมชน โดยประสานงาน ร่วมกับหน่วยงานสาธารณสุขในท้องถิ่น เช่น การอบรม การตรวจสุขภาพ เป็นต้น	- บริเวณชุมชนในรัศมี 3 กม.	- ตลอดระยะดำเนินการ และตลอดอายุ ประทานบัตร	- กองทุนเฝ้าระวัง สุขภาพ	- บริษัท ไทยผลิตภัณฑ์ ยิบซัม จำกัด (มหาชน)
	10.9 หากการดำเนินโครงการส่งผลกระทบต่อความ ปลอดภัยทั้งชีวิตและทรัพย์สินของประชาชนที่อยู่บริเวณ ใกล้เคียงโครงการ โครงการจะต้องทำการชดเชยค่าเสียหาย ตามความเหมาะสมและเป็นธรรมให้แก่ประชาชนที่ได้รับ ความเดือดร้อน	- บริเวณชุมชนในรัศมี 3 กม.	- ตลอดระยะดำเนินการ และตลอดอายุ ประทานบัตร	- ตามสภาพความ เสียหายที่เกิดขึ้น	- บริษัท ไทยผลิตภัณฑ์ ยิบซัม จำกัด (มหาชน)
	10.10 จัดให้คนงานที่ไม่มีส่วนเกี่ยวข้องกับแหล่งเกิดผล กระทบต่อสุขภาพด้านฝุ่นละออง และเสียง แยกส่วนจาก บริเวณดังกล่าว	- บริเวณพื้นที่โครงการ	- ตลอดระยะดำเนินการ และตลอดอายุ ประทานบัตร	-	- บริษัท ไทยผลิตภัณฑ์ ยิบซัม จำกัด (มหาชน)

ลงนาม.....

(นางสาวศิวารยา ศรีศิริรัตน์ และนายอภิรักษ์ ชัยศิริพาณิชย์)
ผู้มีอำนาจลงนาม บริษัท ไทยผลิตภัณฑ์ยิบซัม จำกัด (มหาชน)



ลงนาม.....

รับรองจำนวนหน้า 33/75

(นายกกล้า มณีโชติ)

บุคคลธรรมดาผู้มีสิทธิจัดทำรายงาน/กรรมการผู้จัดการ
บริษัท เอ บี อี เอ็น เอ็นจิเนียริง คอนซัลแตนท์ จำกัด



ตารางที่ 1-3 สรุปมาตรการป้องกันและแก้ไขผลกระทบสิ่งแวดล้อม ระยะดำเนินการ (ต่อ)

ทรัพยากรสิ่งแวดล้อม	มาตรการป้องกันและแก้ไขผลกระทบสิ่งแวดล้อม	สถานที่ดำเนินงาน	ระยะเวลาดำเนินการ	งบประมาณ (บาท)	ผู้รับผิดชอบ
	10.11 ให้ปฏิบัติตามพระราชบัญญัติหรือกฎหมายที่เกี่ยวข้องกับการดูแลความปลอดภัย อาชีวอนามัยและสภาพแวดล้อม และการดูแลคุ้มครองแรงงาน และเงินชดเชย เช่น (1) พระราชบัญญัติความปลอดภัย อาชีวอนามัยและสภาพแวดล้อมในการทำงาน พ.ศ.2554 (2) พระราชบัญญัติคุ้มครองแรงงาน พ.ศ.2541 (3) พระราชบัญญัติประกันสังคม พ.ศ.2533 (4) พระราชบัญญัติเงินทดแทน พ.ศ.2537	-บริเวณพื้นที่โครงการ	-ตลอดระยะดำเนินการและตลอดอายุประทานบัตร	-อยู่ในงบดำเนินงานของโครงการ	-บริษัท ไทยผลิตภัณฑ์ ยิบซัม จำกัด (มหาชน)
11. ทัศนียภาพ	11.1 ดูแลรักษาดันไม้ที่ปลูกไว้เพื่อใช้เป็นแนวป้องกันฝุ่นละออง และเสียงรบกวน ทั้งนี้แนวต้นไม้ดังกล่าวใช้เป็นแนวคั่นทัศนียภาพการมองเห็นบริเวณพื้นที่ทำเหมืองได้	-บริเวณพื้นที่ทำเหมือง	-ตั้งแต่เปิดทำเหมืองจนถึงอายุประทานบัตร	-ตามแผนการฟื้นฟูพื้นที่ผ่านการทำเหมืองแร่	-บริษัท ไทยผลิตภัณฑ์ ยิบซัม จำกัด (มหาชน)
	11.2 ให้ดำเนินการเปิดทำเหมืองตามแผนที่ระบุไว้ในแผนผังการทำเหมือง เพื่อลดการเปลี่ยนแปลงสภาพภูมิประเทศอย่างรวดเร็ว และให้ดำเนินการปลูกต้นไม้บริเวณพื้นที่เว้นการทำเหมือง	-บริเวณพื้นที่โครงการ	-ตลอดระยะดำเนินการและต่อเนื่องตลอดอายุประทานบัตร	-อยู่ในงบดำเนินงานของโครงการ	-บริษัท ไทยผลิตภัณฑ์ ยิบซัม จำกัด (มหาชน)

ลงนาม.....

(นางสาวศิวารยา ศรีดิรัตน์ และนายอภิรักษ์ ชัยศิริพาณิชย์)
ผู้มีอำนาจลงนาม บริษัท ไทยผลิตภัณฑ์ยิบซัม จำกัด (มหาชน)



ลงนาม.....

(นายกกล้า มณีโชติ)

รับรองจำนวนหน้า 34/75

บุคคลธรรมดาผู้มีสิทธิจัดทำรายงาน/กรรมการผู้จัดการ
บริษัท เอ บี อี เอ็น เอ็นจิเนียริง คอนซัลแตนท์ จำกัด



ตารางที่ 1-3 สรุปมาตรการป้องกันและแก้ไขผลกระทบสิ่งแวดล้อม ระยะดำเนินการ (ต่อ)

ทรัพยากรสิ่งแวดล้อม	มาตรการป้องกันและแก้ไขผลกระทบสิ่งแวดล้อม	สถานที่ดำเนินงาน	ระยะเวลาดำเนินการ	งบประมาณ (บาท)	ผู้รับผิดชอบ
	11.3 เมื่อการทำเหมืองสิ้นสุดลง ให้ประสานกรมป่าไม้ หรือหน่วยงานที่เกี่ยวข้องเพื่อกำหนดแผนการดูแลรักษา พื้นที่อย่างต่อเนื่อง พร้อมทั้งรื้อถอนสิ่งก่อสร้างทั้งหมด และจัดเก็บอุปกรณ์ต่างๆ ออกจากพื้นที่แปลงคำขอ ประทานบัตร พื้นที่ที่มีลักษณะเป็นหลุมให้ทำการปรับแต่ง ให้มีระดับกลมกลืนกับบริเวณข้างเคียง โดยนำเศษมูลดิน มากลบรวมทั้งปลูกหญ้าคลุมดินไว้ (รายละเอียดแผนการ พื้นฟูดังเอกสารแนบท้าย)	-บริเวณพื้นที่โครงการ	-ตลอดอายุประทานบัตร	-	- บริษัท ไทยผลิตภัณฑ์ ยิบซัม จำกัด (มหาชน)
12. ประวัติศาสตร์ โบราณคดี และศาสนสถาน	ในระหว่างการทำเหมืองหากขุดพบโบราณคดี หรือ ร่องรอยโบราณคดี ไม่ว่าจะเป็นภาพเขียนสีหรืออื่นๆ ที่มีความสำคัญทางประวัติศาสตร์ จะต้องรายงานและขอความร่วมมือกรมศิลปากร หรือสำนักงาน หรือสำนักงานศิลปากรในท้องถิ่นเข้าไปดำเนินการตรวจสอบพื้นที่ ทั้งนี้ ในระหว่างการสำรวจจะต้องหยุดการทำเหมืองชั่วคราว และหากพิสูจน์ได้ว่าเป็นแหล่งโบราณคดี ผู้ถือประทานบัตรจะต้องปฏิบัติตามเงื่อนไขของหน่วยงานที่เกี่ยวข้อง โดยไม่มีข้อเรียกร้องใดๆ	-บริเวณพื้นที่โครงการ	-ตลอดระยะดำเนินการ และตลอดอายุ ประทานบัตร	-	- บริษัท ไทยผลิตภัณฑ์ ยิบซัม จำกัด (มหาชน)

ลงนาม.....

(นางสาวศิรยา ศรีศิริรัตน์ และนายอภิรักษ์ ชัยศิริพาณิชย์)

ผู้มีอำนาจลงนาม บริษัท ไทยผลิตภัณฑ์ยิบซัม จำกัด (มหาชน)

ลงนาม.....

(นายกกล้า มณีโชติ)

บุคคลธรรมดาผู้มีสิทธิจัดทำรายงาน/กรรมการผู้จัดการ
บริษัท เอ บี อี เอ็น เอ็นจิเนียริง คอนซัลแตนท์ จำกัด

รับรองจำนวนหน้า 35/75

ABEN
ENGINEERING
CONSULTANTS CO.,LTD.

ผู้ชำนาญการนาม บริษัท ไทยผลิตภัณฑ์อินซูลิน จำกัด (มหาชน)

ลงนาม.....

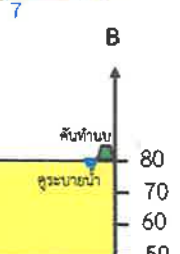
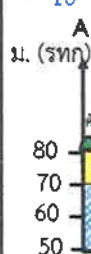
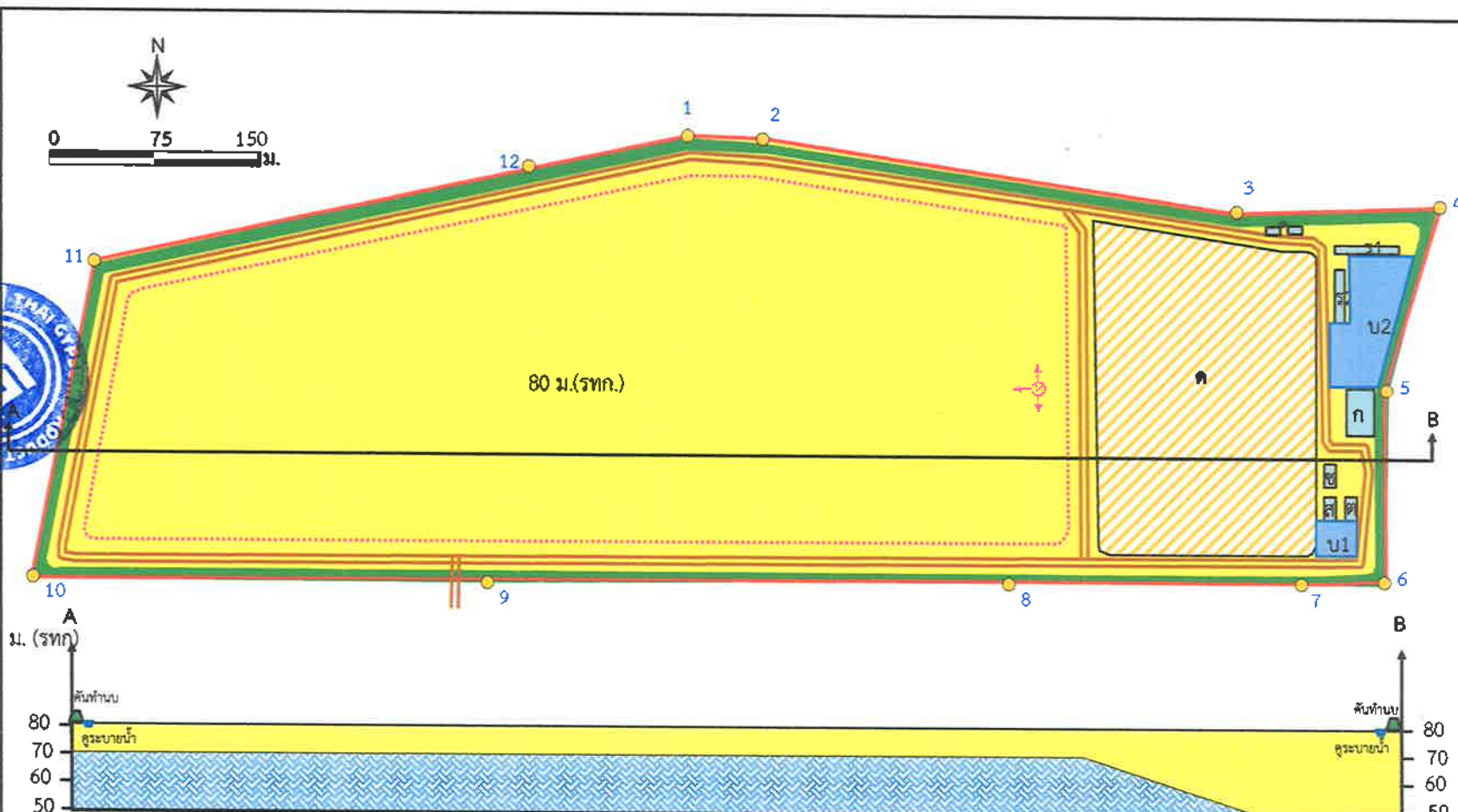

ภาพตัดขวาง A-B

สัญลักษณ์ :

- | | | | | | |
|-----------------|---------------------|--------------|-----------------|----------------------------|-----------|
| พื้นที่โครงการ | บ่อตกตะกอน | กองเปลือกดิน | โรงแต่งแร่ | โรงซ่อม | เปลือกดิน |
| พื้นที่ทำเหมือง | ถนนลำเลียงในโครงการ | กองแร่ | คลังวัตถุระเบิด | หลักหมุดเขตเหมืองแร่ | แร่ยิปซัม |
| | แนวคันดิน | สำนักงาน | ดาชั่ง | ทิศทางการเดินทางหน้าเหมือง | |

ที่มา : คัดแปลงจากแผนผังโครงการทำเหมืองชนิดแร่ยิปซัมคำขอประทานบัตรเลขที่ 3/2558 ของ บริษัท ไทยผลิตภัณฑ์อินซูลิน จำกัด (มหาชน) (2561)

รูปที่ 1

แสดงการออกแบบแผนการทำเหมือง (Mine layout)

ลงนาม.....

(นายกล้า มณีโชติ)

รับรองจำนวนหน้า 36/75

บุคคลธรรมดาผู้มีสิทธิ์ทำรายงาน/กรรมการผู้จัดการ บริษัท เอ บี อี เอ็น เอ็นจิเนียริ่ง คอนซัลแตนท์ จำกัด



ผู้ชำนาญการนาม บริษัท ไทยผลิตภัณฑ์ยิบซัม จำกัด (มหาชน)
(นางสาวศิวารยา ศรีรัตน์ และนายอภิรักษ์ ชัยศิริพาณิชย์)

ลงนาม.....



ลงนาม.....

(นายกัฒน์ มณีชาติ)

รับรองจำนวนหน้า 37/75

บุคคลธรรมดาผู้มีสิทธิจัดทำรายงาน/กรรมการ/ผู้บริหาร/ENGINEERING CO.,LTD.
บริษัท เอ บี ซี เอ็น เอ็นเจเนียร์ส คอนสตรัคชั่น จำกัด (มหาชน)

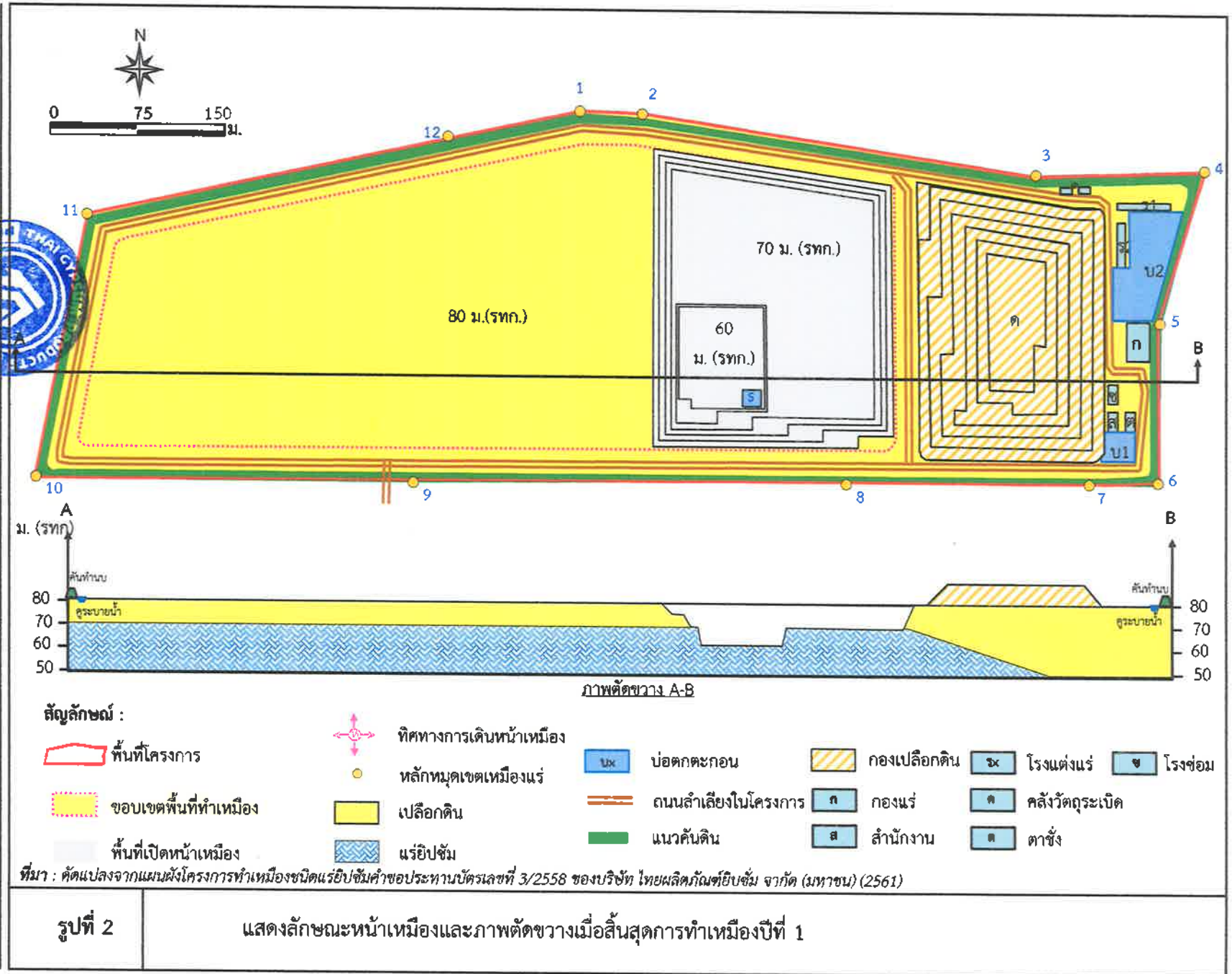

(นางสาวศิวารยา ศรีศิริรัตน์ และนายอภิรักษ์ ชัยศิริพาณิชย์)
 ผู้ชำนาญการ บริษัท ไทยผลิตภัณฑ์ยิปซัม จำกัด (มหาชน)

ลงนาม



ลงนาม

(นายกล้า มณีโชติ)

รับรองจำนวนหน้า 38/75

บุคคลธรรมดาผู้มีสิทธิ์จัดทำรายงาน/กรรมการ
 บริษัท เอ บี อี เอ็น เอ็นจิเนียริง คอนซัลแตนท์ จำกัด
 ABEN ENGINEERING & CONSULTANTS CO., LTD.

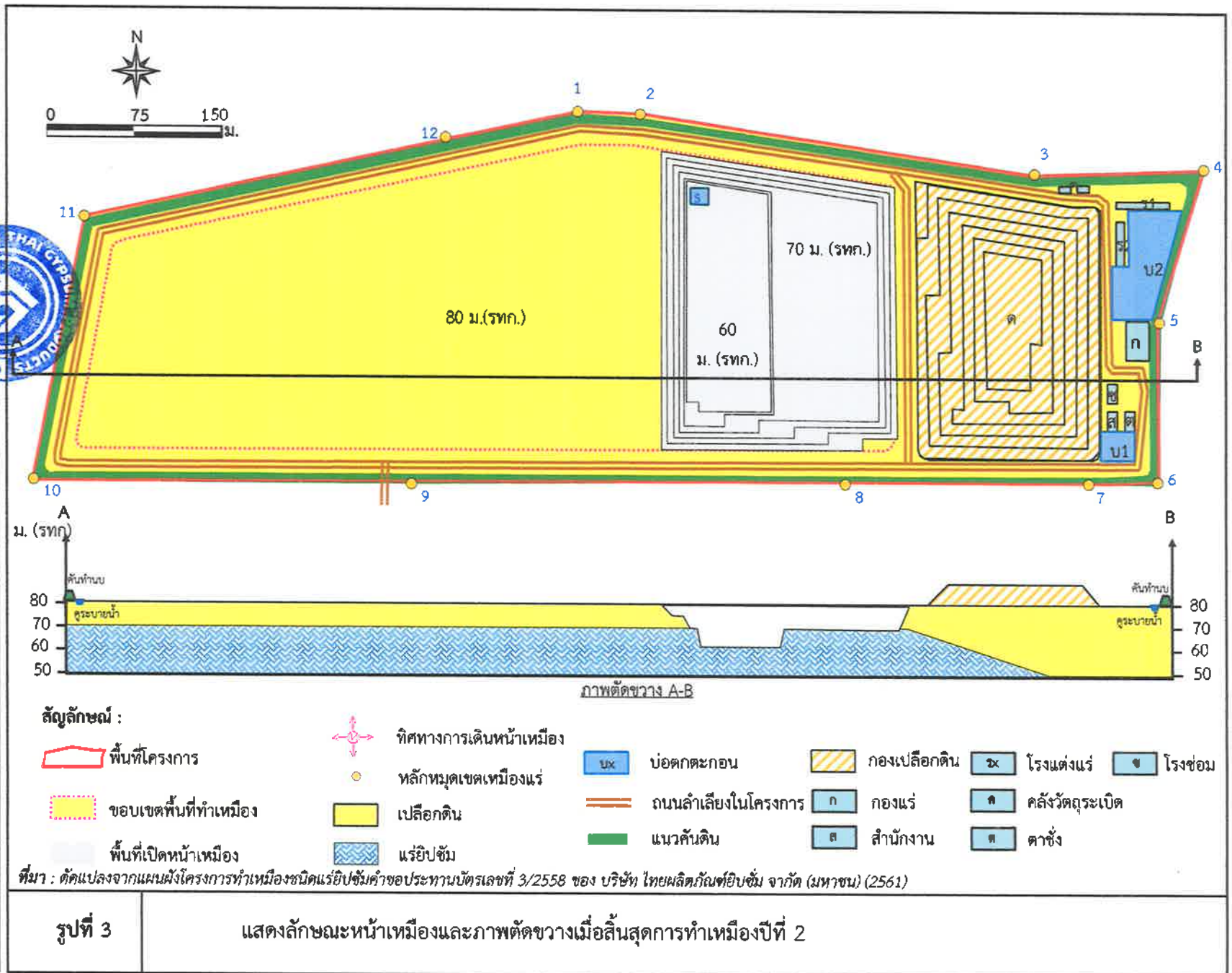

ผู้ชำนาญงานจากกรม ป.ร. ๖ บริษัท ไทยผลิตภัณฑ์ปิโตรเลียม จำกัด (มหาชน)

ลงนาม.....



ลงนาม..... (นายกล้า มณีเชติ)

รับรองจำนวนหน้า 39/75

บุคคลธรรมดาผู้มีสิทธิจัดทำรายงาน/กรรมการผู้จัดการ บริษัท เอ บี อี เอ็ม เอ็นจิเนียริง คอนซัลแตนท์ จำกัด (มหาชน) ENGINEERING CONSULTANTS CO.,LTD

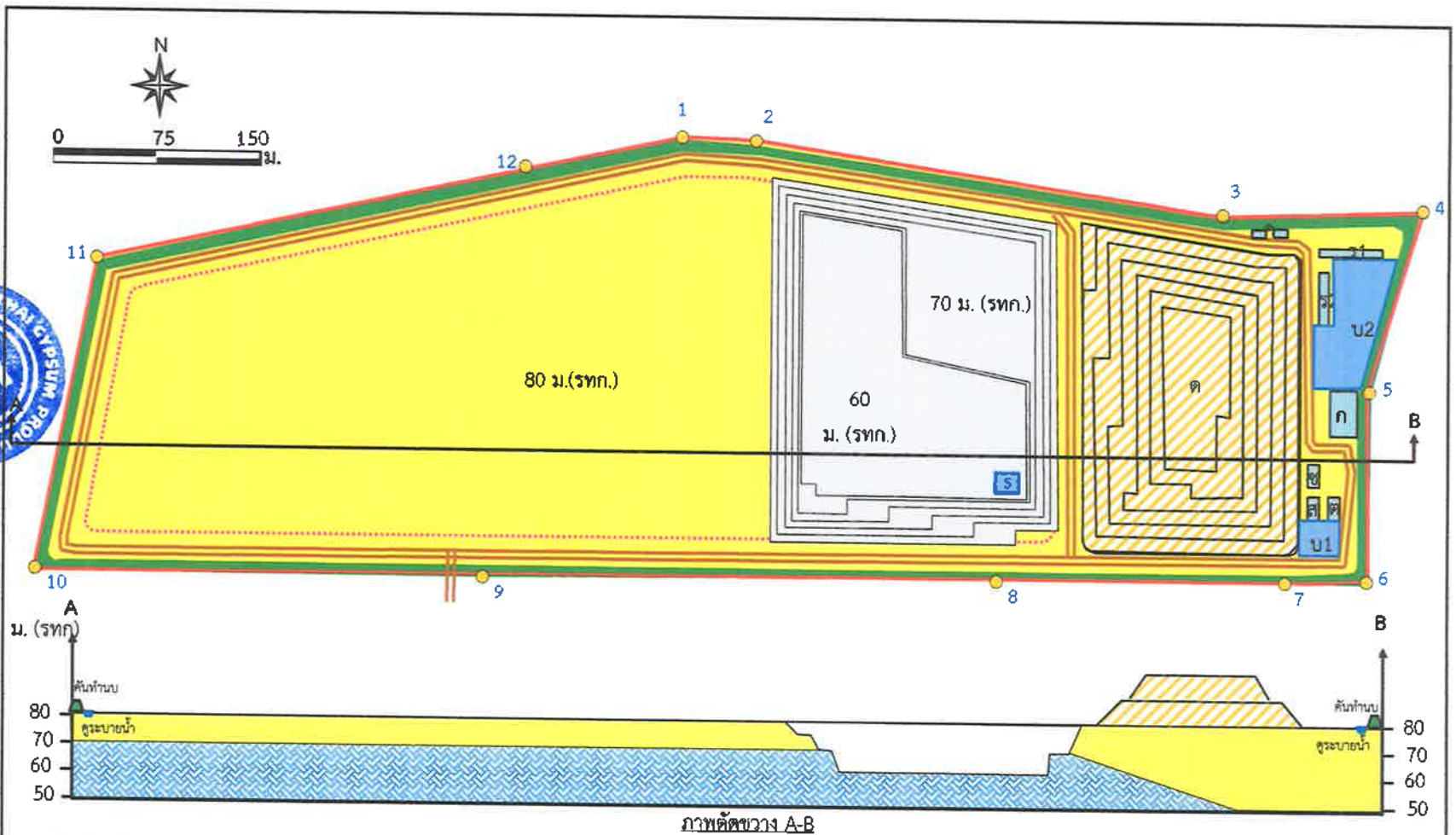

สัญลักษณ์ :

- | | | | | | |
|-----------------------|---------------------------|---------------------|--------------|--------------|---------|
| พื้นที่โครงการ | ทิศทางการเดินทางหน้าเมือง | บ่อดักตะกอน | กองเปลือกดิน | โรงแต่งแร่ | โรงซ่อม |
| ขอบเขตพื้นที่ทำเหมือง | หลักหมุดเขตเหมืองแร่ | ถนนลำเลียงในโครงการ | กองแร่ | คลังวัตถุดิบ | ดาซัง |
| พื้นที่เปิดหน้าเหมือง | เปลือกดิน | แนวคันดิน | สำนักงาน | | |
| แร่ดิบ | แร่ดิบ | | | | |

ที่มา : ดัดแปลงจากแผนผังโครงการทำเหมืองชนิดแร่ดิบคำขอประทานบัตรเลขที่ 3/2558 ของบริษัท ไทยผลิตภัณฑ์ปิโตรเลียม จำกัด (มหาชน) (2561)

รูปที่ 4

แสดงลักษณะหน้าเหมืองและภาพตัดขวางเมื่อสิ้นสุดการทำเหมืองปีที่ 3

นางสาวศิวารยา ศรีไตรรัตน์ และนายอภิรักษ์ ชัยศิริพานิชย์
 ผู้มีส่วนกลางนาม บริษัท ไทยผลิตภัณฑ์อิฐ จำกัด (มหาชน)

ลงนาม.....



ลงนาม.....

(นายกล้า มณีโชติ)

รับรองจำนวนหน้า 40/75

บุคคลธรรมดาผู้มีสิทธิจัดทำรายงาน/กรรมการ/ผู้บริหาร/พนักงาน
 บริษัท เอ บี อี เอ็ม เอ็นจิเนียริง คอนซัลแตนท์ จำกัด (มหาชน)
 ENGINEERING CONSULTANTS CO., LTD.

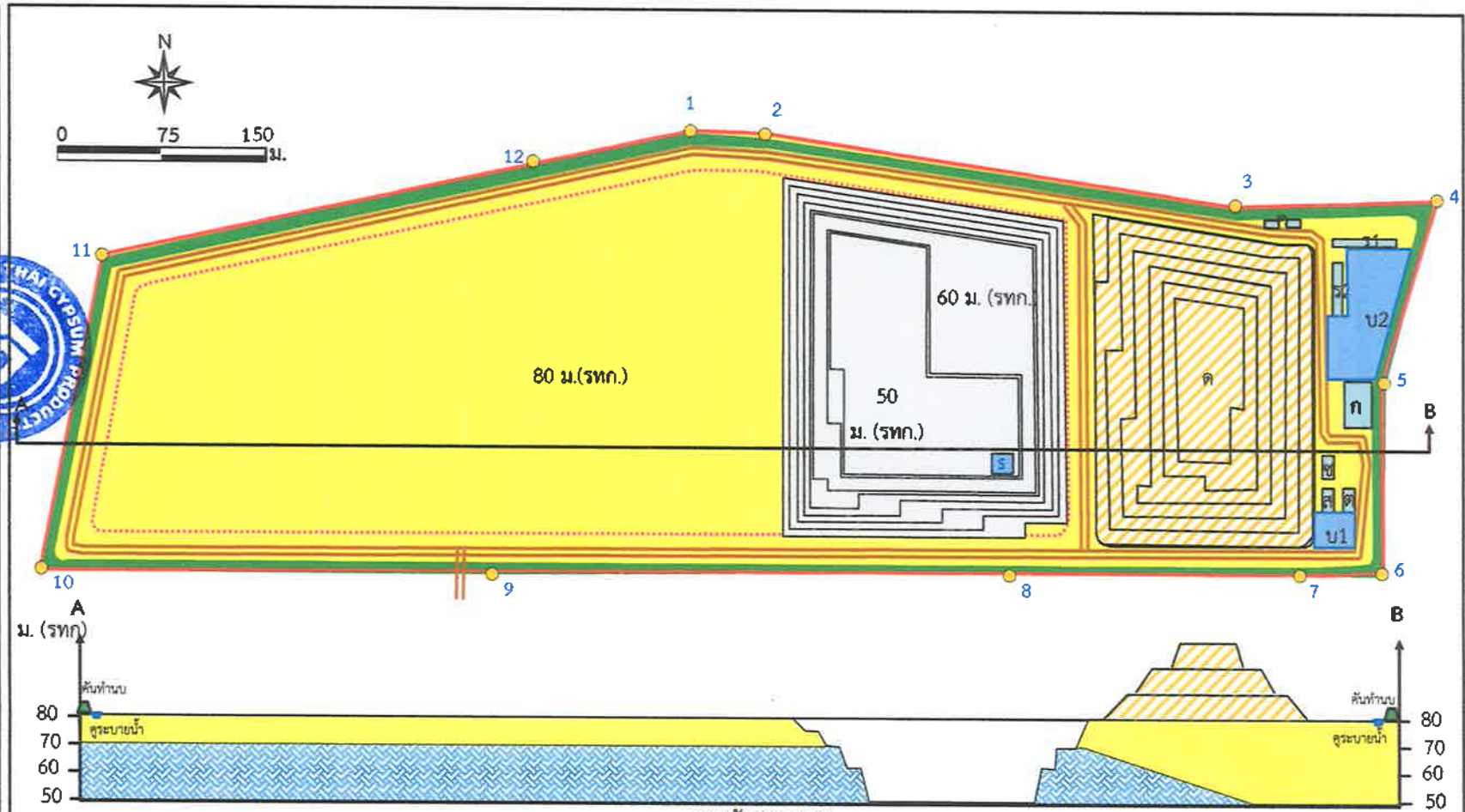

ภาพตัดขวาง A-B

สัญลักษณ์ :

- | | | | | | |
|-----------------------|----------------------------|---------------------|--------------|--------------|---------|
| พื้นที่โครงการ | ทิศทางการเดินทางหน้าเหมือง | บ่อดักตะกอน | กองเปลือกดิน | โรงแต่งแร่ | โรงซ่อม |
| ขอบเขตพื้นที่ทำเหมือง | หลักหมุดเขตเหมืองแร่ | ถนนลำเลียงในโครงการ | กองแร่ | คลังวัตถุดิบ | ดาซัง |
| พื้นที่เปิดหน้าเหมือง | เปลือกดิน | แนวคันดิน | สำนักงาน | | |
| | แร่ยิปซัม | | | | |

ที่มา : คัดแปลงจากแผนผังโครงการทำเหมืองชนิดแร่ยิปซัมคำขอประทานบัตรเลขที่ 3/2558 ของบริษัท ไทยผลิตภัณฑ์อิฐ จำกัด (มหาชน) (2561)

รูปที่ 5	แสดงลักษณะหน้าเหมืองและภาพตัดขวางเมื่อสิ้นสุดการทำเหมืองปีที่ 6
----------	---

ผู้ชำนาญการนาม บริษัท ไทยผลิตภัณฑ์ซีเมนต์ จำกัด (มหาชน)

ลงนาม.....



ลงนาม.....

(นายกถา มณีโชติ)

รับรองจำนวนหน้า 41/75

บุคคลธรรมดาผู้มีสิทธิจัดทำรายงาน/กรรมการ/ผู้สอบบัญชี
บริษัท เอ บี อี เอ็น เอ็นเจเนียร์จ คอนซัลแตนท์ จำกัด
CONSULTANTS CO., LTD.

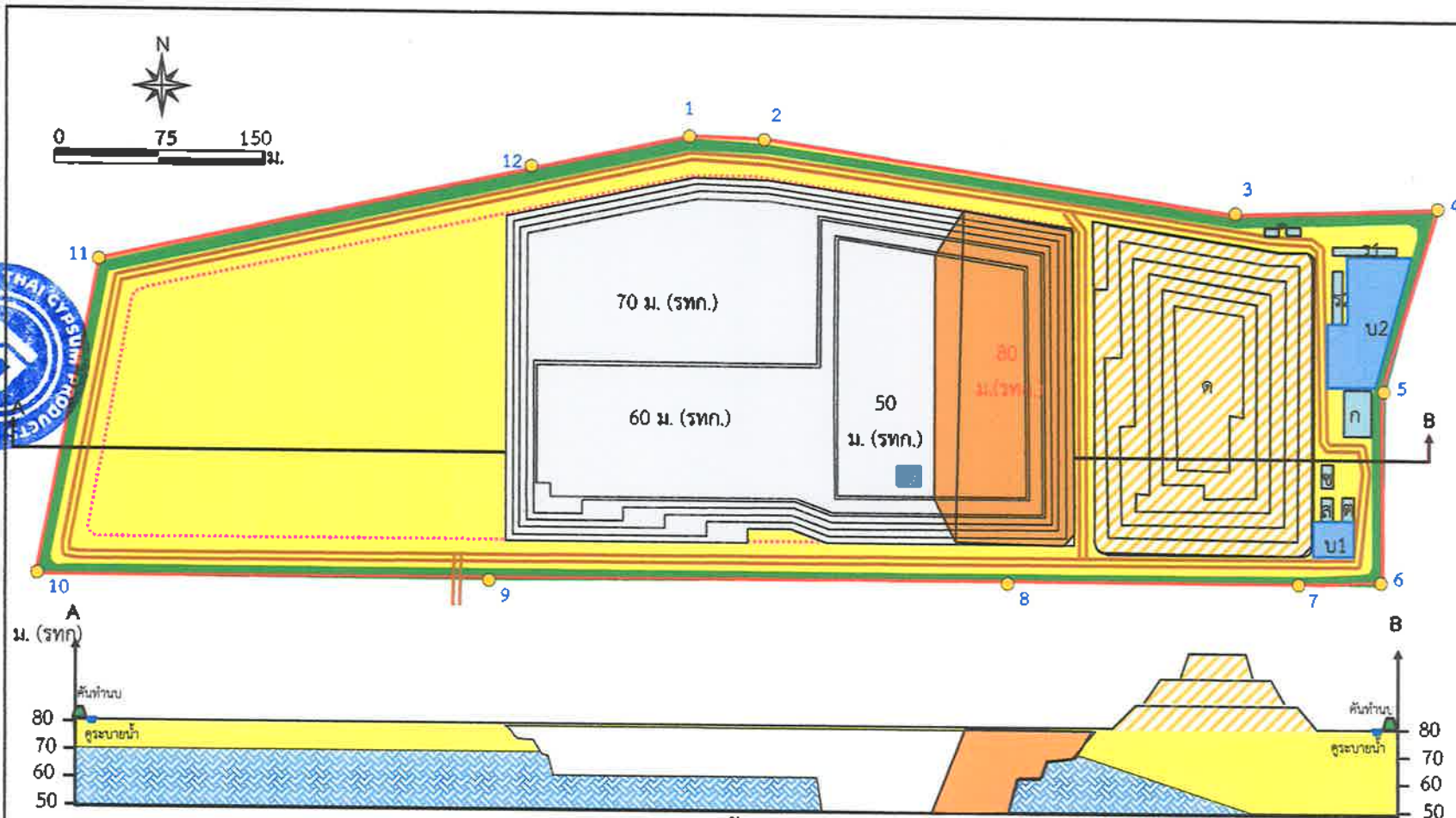

ภาพตัดขวาง A-B

สัญลักษณ์ :

- | | | | | | | |
|-----------------------|---------------------------|---------------|---------------------|--------------|--------------|-----------------|
| พื้นที่โครงการ | ทิศทางการเดินทางหน้าเมือง | พื้นที่ถมกลับ | บ่อดักตะกอน | กองเปลือกดิน | โรงแต่งแร่ | โรงซ่อม |
| ขอบเขตพื้นที่ทำเหมือง | หลักหมุดเขตเหมืองแร่ | เปลือกดิน | ถนนลำเลียงในโครงการ | กองแร่ | คลังวัตถุดิบ | คลังวัสดุระเบิด |
| พื้นที่เปิดหน้าเหมือง | แร่ยิปซัม | แนวคันดิน | สำนักงาน | ดาซัง | | |

ที่มา : ตัดแปลงจากแผนผังโครงการทำเหมืองชนิดแร่ยิปซัมค่าขอบประทานบัตรเลขที่ 3/2558 ของบริษัท ไทยผลิตภัณฑ์ซีเมนต์ จำกัด (มหาชน) (2561)

รูปที่ 6

แสดงลักษณะหน้าเหมืองและภาพตัดขวางเมื่อสิ้นสุดการทำเหมืองปีที่ 9

ผู้ชำนาญการนาม บริษัท ไทยผลิตภัณฑ์อินซามัน จำกัด (มหาชน)

ลงนาม.....



ลงนาม.....

(นายกเล้า มณีเชตติ)

รับรองจำนวนหน้า 42/75

บุคลากรตามผู้มีสิทธิ์จัดทำรายงาน/กรรมการผู้จัดทำ
บริษัท เอ บี อี เอ็น เอ็นจิเนียริง คอนซัลแตนท์ จำกัด
ENGINEERING CONSULTANTS CO., LTD

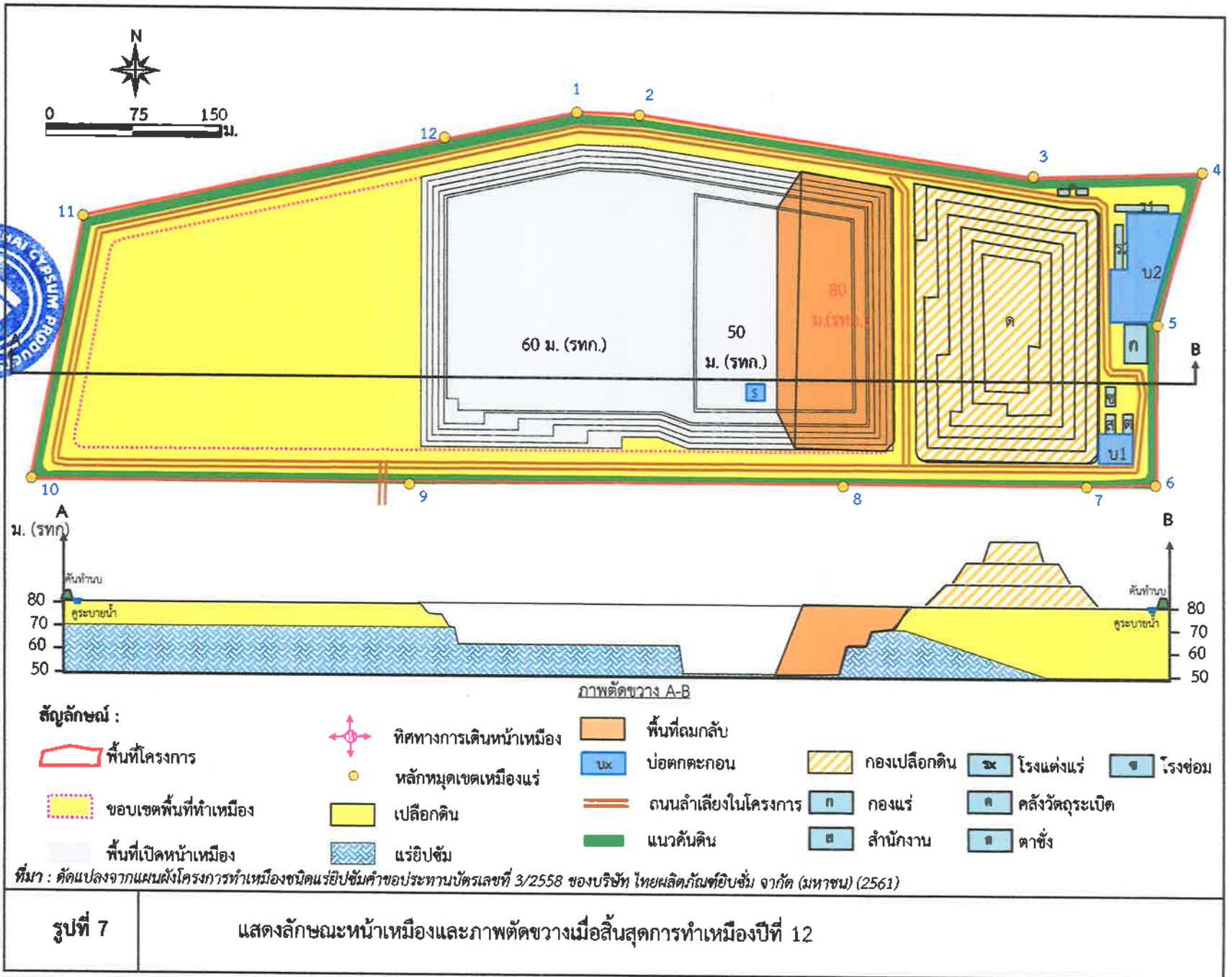

รู้หรือยังจำนวนหน้า..... 43/75

บริษัท เอ บี อี เอ็ม เอ็นจิเนียริง คอนซัลแตนท์ จำกัด
ENGINEERING CONSULTANTS CO., LTD.

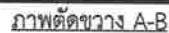

19

แสดงลักษณะหน้าเหมืองและภาพตัดขวางเมื่อสิ้นสุดการทำเหมืองปีที่ 15

ผู้ชำนาญการลงนาม บริษัท ไทยผลิตภัณฑ์อิฐ จำกัด (มหาชน)

ลงนาม

(นางสาวศิวารยา ศรีตรีนัน และนายอรรถกรชัย ศรีพรหม)



ลงนาม

(นายกล้า มณีเชิด)

รับรองจำนวนหน้า 44/75

บุคคลธรรมดาผู้มีสิทธิจัดทำรายงาน/การปรึกษา/ผู้ควบคุมงาน
บริษัท เอ บี อี เอ็น เอ็นจิเนียริง คอนสตรัคชั่น จำกัด (มหาชน)

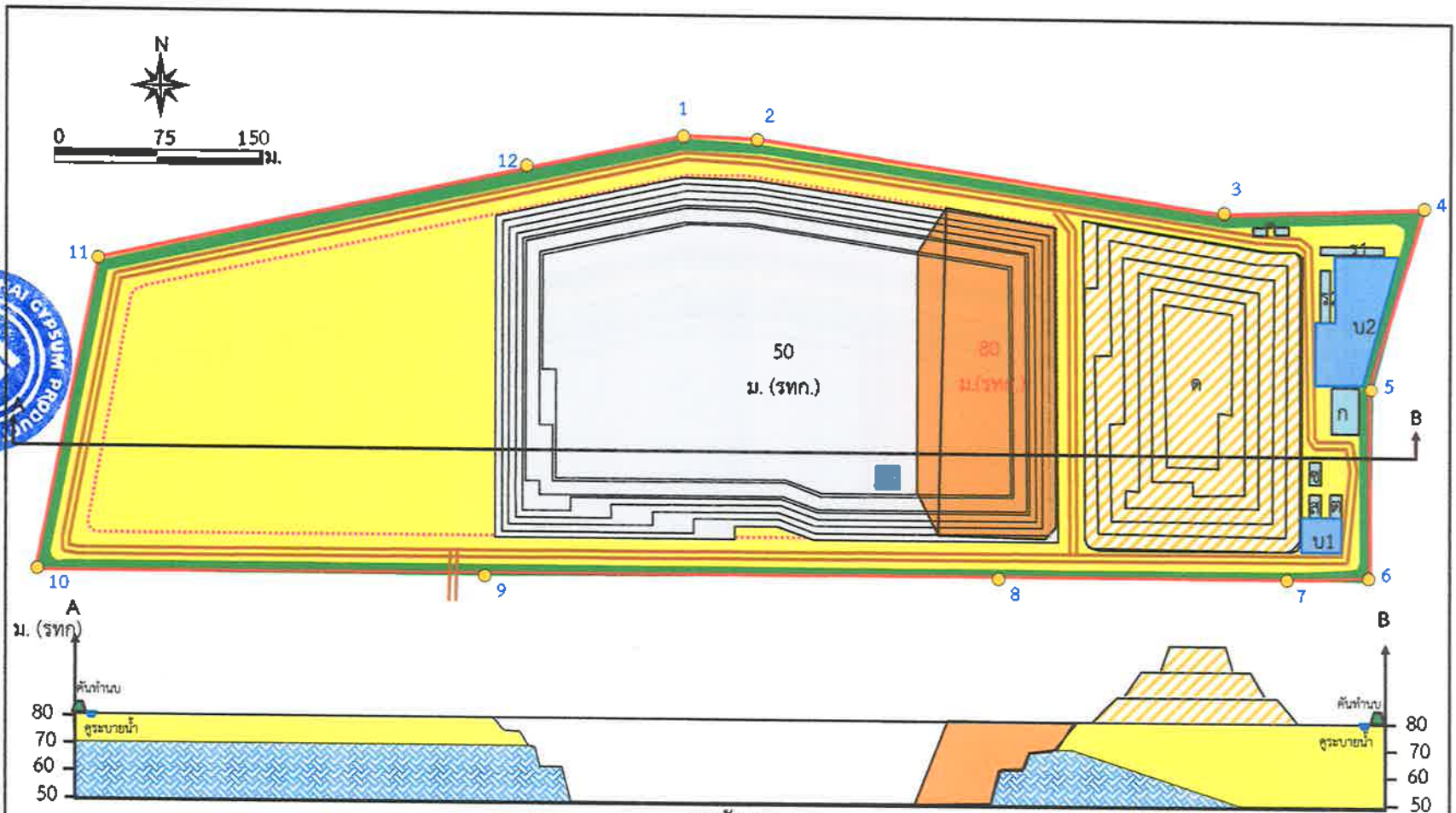

สัญลักษณ์ :

พื้นที่โครงการ

ขอบเขตพื้นที่ทำเหมือง

พื้นที่เปิดหน้าเหมือง



ทิศทางการเดินทางหน้าเหมือง



หลักหมุดเขตเหมืองแร่



เปลือกดิน



แร่ยับยั้ง

ภาพตัดขวาง A-B

พื้นที่ถมกลับ

บ่อคกตะกอน

ถนนลำเลียงในโครงการ

แนวคันดิน

กองเปลือกดิน

กองแร่

สำนักงาน

โรงแต่งแร่

คลังวัตถุระเบิด

ตาข่าย

โรงซ่อม

ที่มา : คัดแปลงจากแผนผังโครงการทำเหมืองชนิดแร่ยับยั้งคำขอประทานบัตรเลขที่ 3/2558 ของ บริษัท ไทยผลิตภัณฑ์อิฐ จำกัด (มหาชน) (2561)

รูปที่ 9

แสดงลักษณะหน้าเหมืองและภาพตัดขวางเมื่อสิ้นสุดการทำเหมืองปีที่ 18

ลงนาม.....
 (นางสาวศิวารยา ศรีดิรัตน์ และนายอภิรักษ์ ชัยศิริพาณิชย์)
 มีอำนาจลงนาม บริษัท ไทยผลิตภัณฑ์ฮาร์ดแวร์ จำกัด (มหาชน)



ลงนาม.....
 (นายกล้า มณีโชติ)
 บุคคลธรรมดาผู้มีสิทธิจัดทำรายงาน/การบัญชี
 บริษัท เอ บี อี เอ็น เอ็นจีเนียริ่ง คอนสตรัคชั่น จำกัด
ABEN ENGINEERING CONSULTANTS CO., LTD.

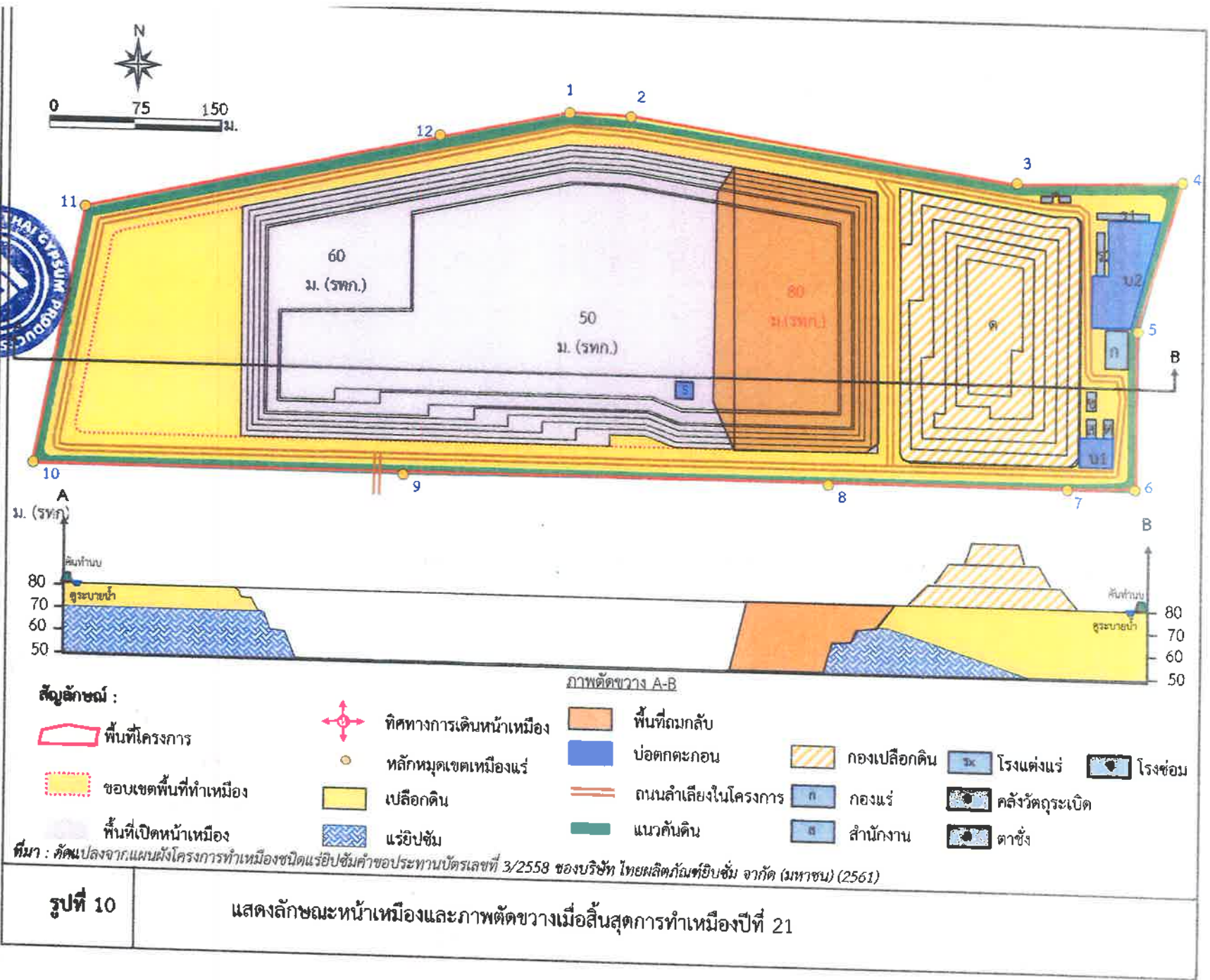

รูปที่ 10 แสดงลักษณะหน้าเหมืองและภาพตัดขวางเมื่อสิ้นสุดการทำเหมืองปีที่ 21

ผู้ชำนาญการนาม บริษัท ไทยผลิตภัณฑ์ฮิปปัม จำกัด (มหาชน)

ลงนาม.....



ลงนาม.....

นายกล้า มณีเชติ

รับรองจำนวนหน้า 46/75

บุคคลธรรมดาผู้มีสิทธิ์จัดทำรายงาน/กรรมการ/ลูกจ้าง/ผู้ถือหุ้น/บริษัท เอ บี อี เอ็ม เอ็นจิเนียริ่ง คอนซัลแตนท์ จำกัด (มหาชน) (2561)

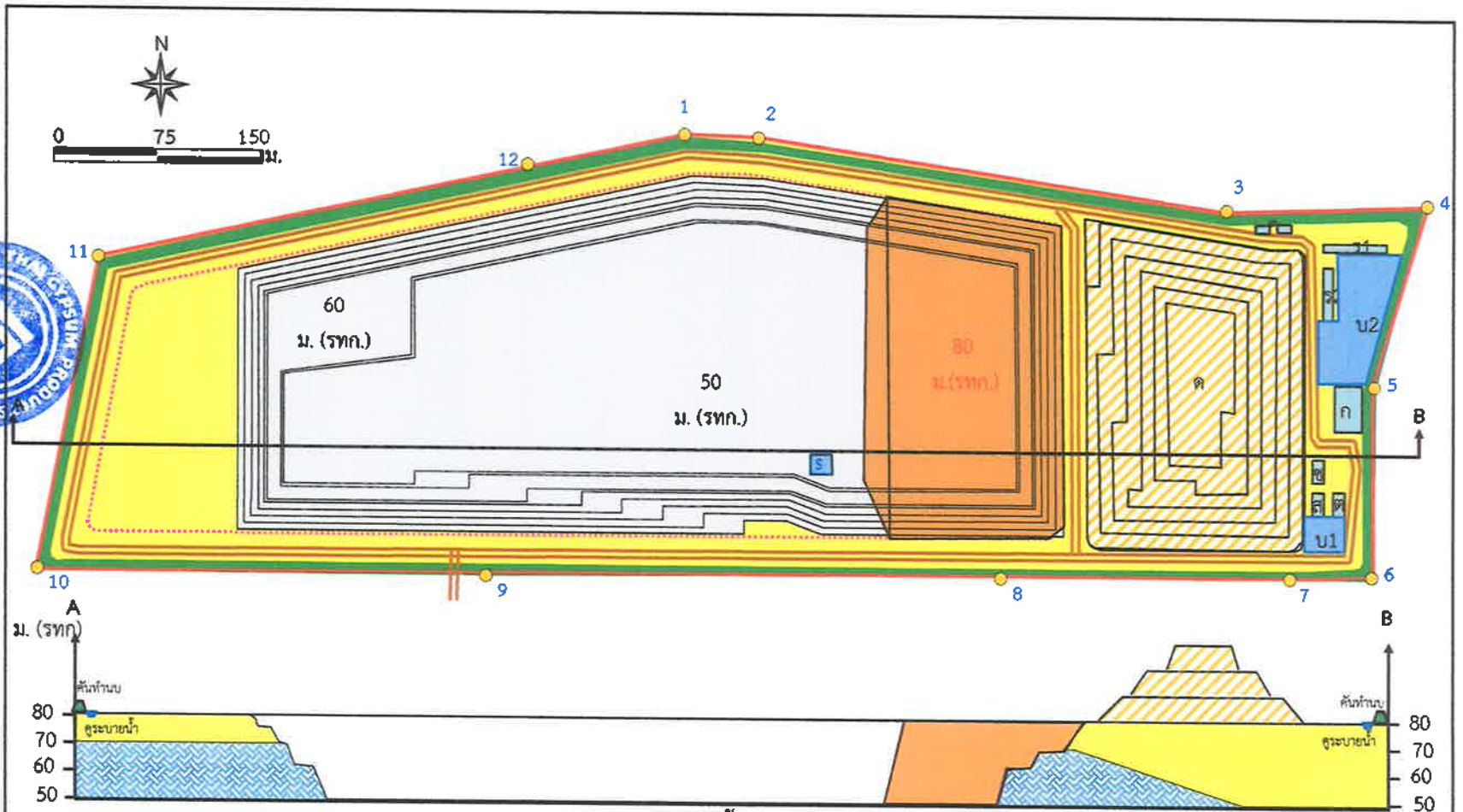

สัญลักษณ์ :

- พื้นที่โครงการ
- ขอบเขตพื้นที่ทำเหมือง
- พื้นที่เปิดหน้าเหมือง



ทิศทางการเดินทางหน้าเหมือง



หลักหมุดเขตเหมืองแร่



เปลือยดิน



แรยิปั่น

ภาพตัดขวาง A-B

 พื้นที่ถมกลับ

 บ่อตกตะกอน

 ถนนลำเลียงในโครงการ

 แนวคันดิน

 กองเปลือกดิน

 กองแร่

 สำนักงาน

 โรงแต่งแร่

 คลังวัตถุดิบ

 ตาชั่ง

 โรงซ่อม

ที่มา : ดัดแปลงจากแผนผังโครงการทำเหมืองชนิดแรยิปั่นค่าขอประทานบัตรเลขที่ 3/2558 ของบริษัท ไทยผลิตภัณฑ์ฮิปปัม จำกัด (มหาชน) (2561)

รูปที่ 11

แสดงลักษณะหน้าเหมืองและภาพตัดขวางเมื่อสิ้นสุดการทำเหมืองปีที่ 24

ผู้ชำนาญการ กรม ปรีชา ไทยผลิตภัณฑ์อินซัน จำกัด (มหาชน)

ลงนาม.....



ลงนาม.....

(นายกล้า มณีเชิด)

รับรองจำนวนหน้า 47/75

บุคลากรมีความรู้และจัดทำรายงาน/กรรมการบริษัท เอ บี ซี เอ็น เอ็นจิเนียริง คอนซัลแตนท์ ENGINEERING CONSULTANTS CO., LTD.

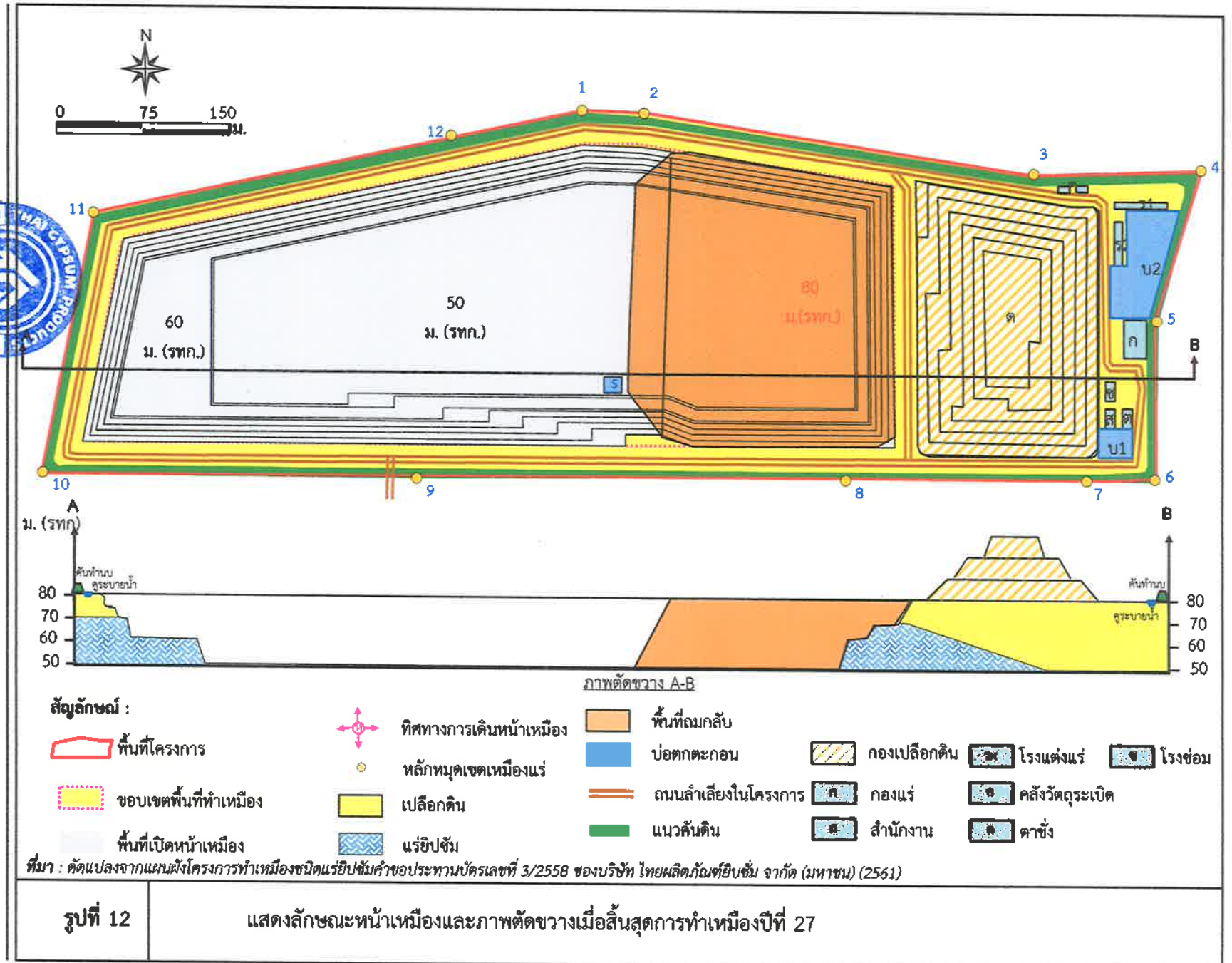

รูปที่ 12

แสดงลักษณะหน้าเหมืองและภาพตัดขวางเมื่อสิ้นสุดการทำเหมืองปีที่ 27

ผู้ชำนาญการนาม บริษัท ไทยผลิตภัณฑ์อิฐ จำกัด (มหาชน)
(นางสาวศิวารยา ศรีรัตน และนายอรรถกรชัย ศรีพานิชย์)

ลงนาม.....



ลงนาม.....

(นายกล้า มณีโชติ)

รับรองจำนวนหน้า 48/75

บุคลากรตามผู้มีสิทธิ์ทำรายการ/กรรมการผู้
บริษัท เอ บี อี เอ็น เอ็นจิเนียริ่ง คอนซัลแตนท์
ENGINEERING
CONSULTANTS CO.,LTD.

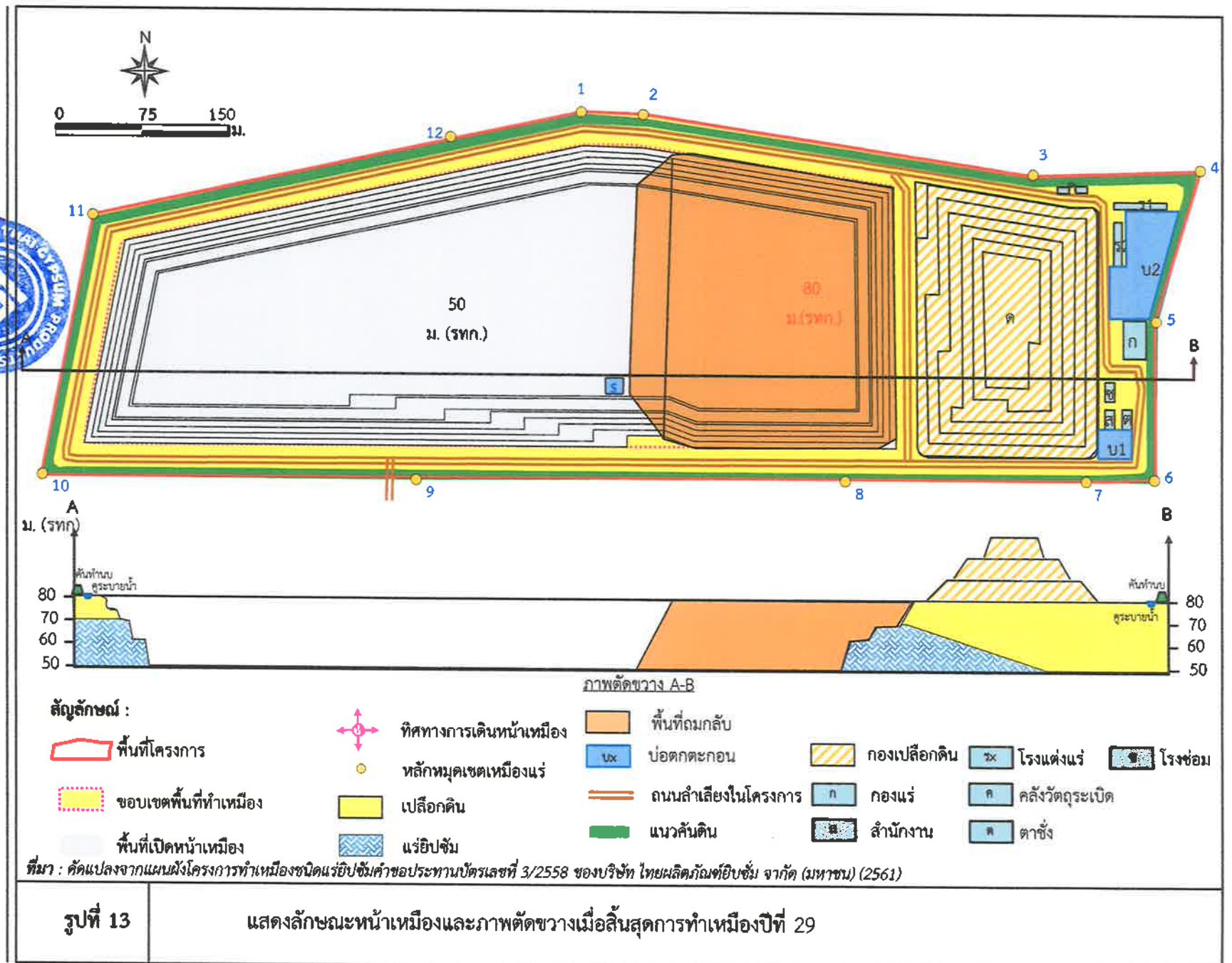

รูปที่ 13

แสดงลักษณะหน้าเหมืองและภาพตัดขวางเมื่อสิ้นสุดการทำเหมืองปีที่ 29

ผู้ชำนาญการนาม บริษัท ไทยผลิตภัณฑ์อิฐ จำกัด (มหาชน)

ลงนาม.....



บุคคลธรรมดาผู้มีสิทธิจัดทำรายงาน/กรมการช่าง EN지니어ริง

ลงนาม.....

รับรองจำนวนหน้า 49/75

บริษัท เอ บี อี เอ็น เอ็นจิเนียริ่ง คอนสตรัคชั่น จำกัด (มหาชน) SULTANIS CO., LTD.

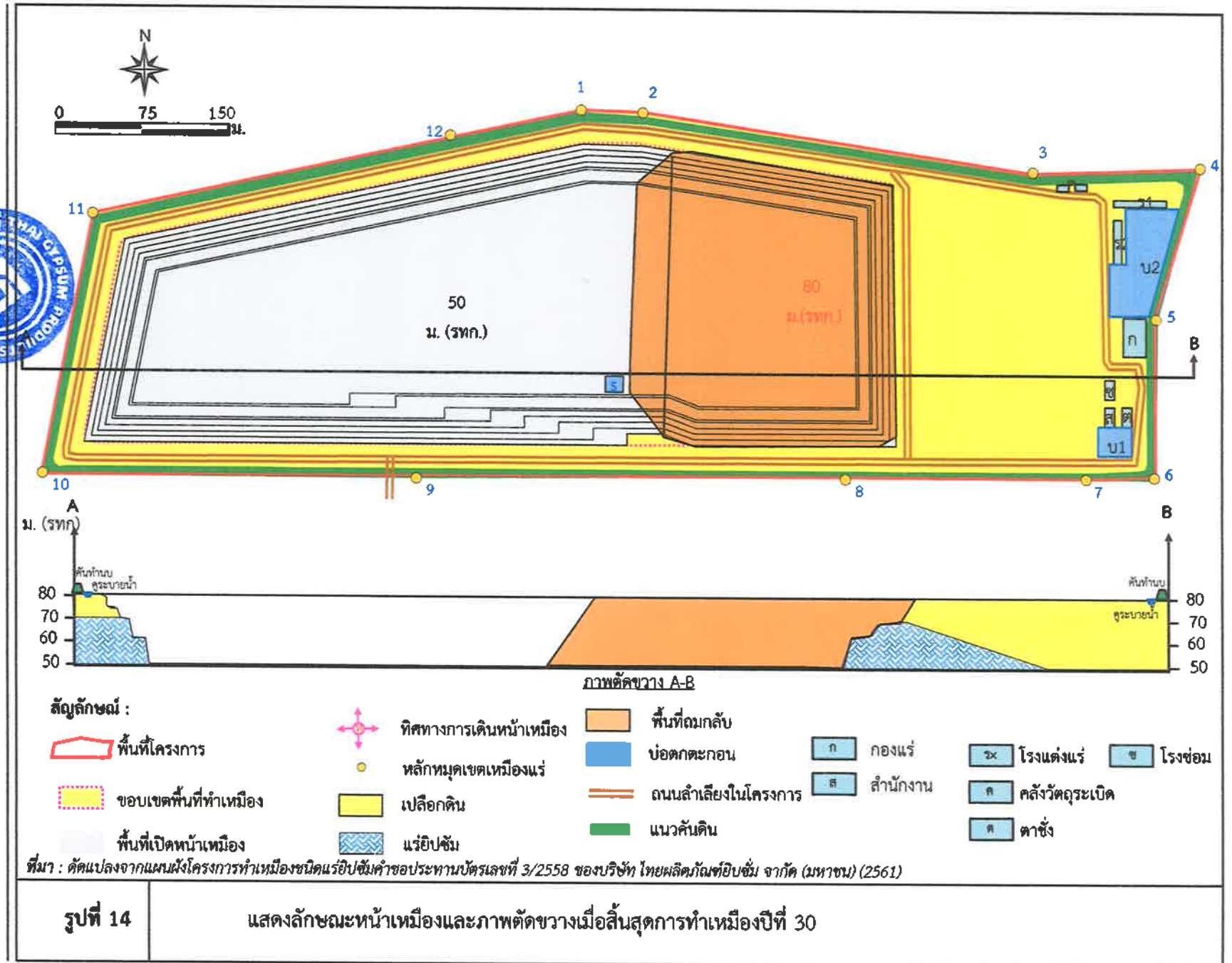

รูปที่ 14

แสดงลักษณะหน้าเหมืองและภาพตัดขวางเมื่อสิ้นสุดการทำเหมืองปีที่ 30

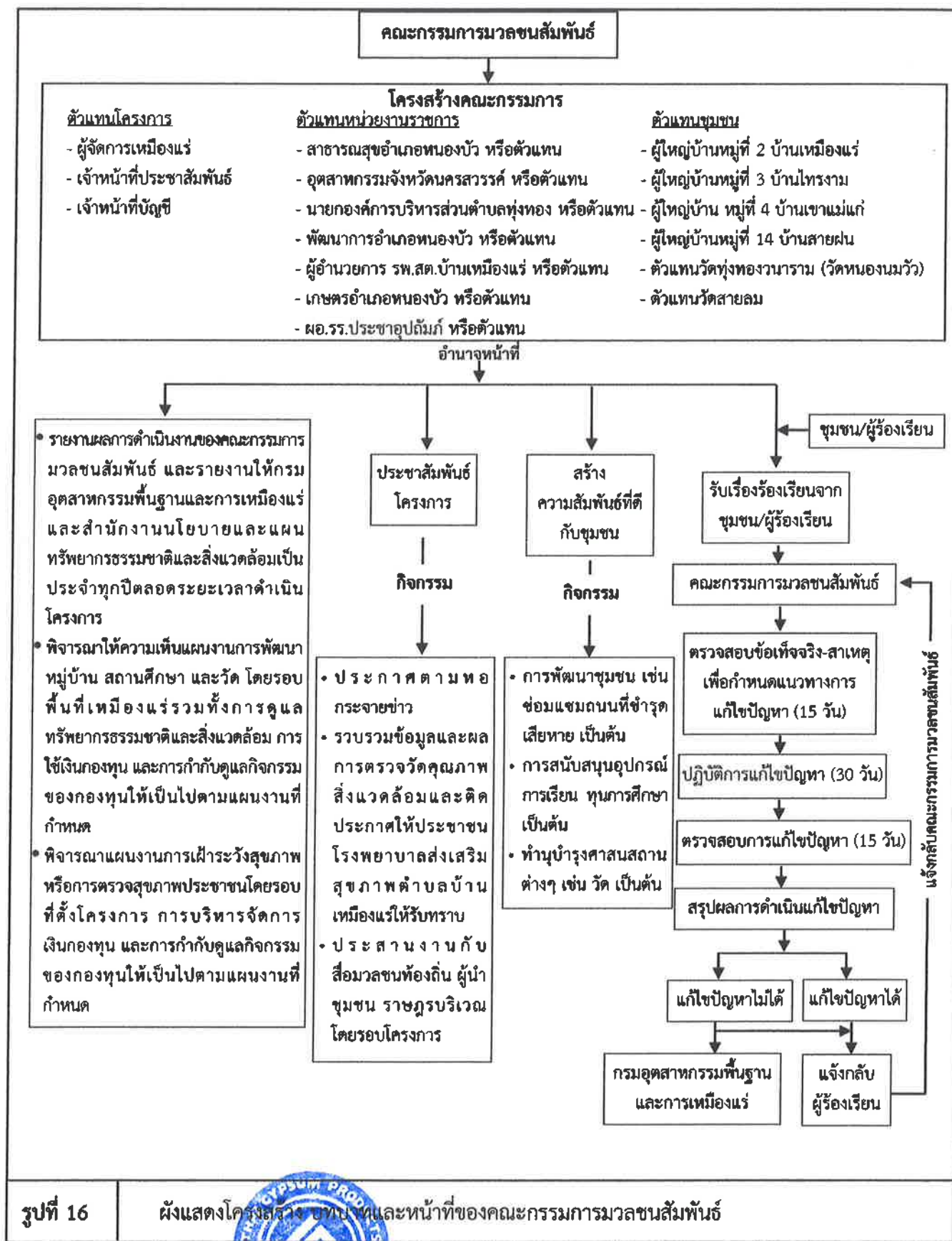

ลงนาม.....
 (นางสาวศิวารยา ศรีศิริรัตน์ และนายอภิรักษ์ ชัยศิริพาณิชย์)
 ผู้มีอำนาจลงนาม บริษัท ไทยผลิตภัณฑ์ยิบซัม จำกัด (มหาชน)

ลงนาม..... รับรองจำนวนหน้า 51/75
 (นายกกล้า มณีโชติ)
 บุคคลธรรมดาผู้มีสิทธิจัดทำรายงาน/กรรมการผู้ถือหุ้น
 บริษัท เอ บี อี เอ็น เอ็นจิเนียริง คอนซัลแตนท์ จำกัด

ตารางที่ 2 มาตรการติดตามตรวจสอบผลกระทบสิ่งแวดล้อมของโครงการ

ทรัพยากรสิ่งแวดล้อม	ดัชนี	สถานที่	ความถี่	ค่าใช้จ่าย (บาท/ปี)	ผู้รับผิดชอบ
1. คุณภาพอากาศ	- ปริมาณฝุ่นละอองแขวนลอย ในบรรยากาศ (TSP) - ปริมาณฝุ่นละอองขนาดเล็ก เกิน 10 ไมครอน (PM-10)	คุณภาพอากาศ (รูปที่ 16) - บ้านราษฎร์ไถ่เคียงโครงการ ทางด้านทิศเหนือ - บ้านราษฎร์ไถ่เคียงโครงการ ทางด้านทิศตะวันออกเฉียงเหนือ - บ้านราษฎร์ไถ่เคียงโครงการ ทางด้านทิศตะวันออก - วัดทุ่งทองนาราม (วัดหนองนมวัว)	- ปีละ 2 ครั้ง สถานีละ 3 วันต่อเนื่อง (ช่วงเดือน มกราคม-กุมภาพันธ์ และเดือนมิถุนายน- กรกฎาคม) ขณะดำเนินการตรวจวัดต้อง ดำเนินการในช่วงที่มีการทำเหมือง และบันทึก สภาพแวดล้อมขณะทำการตรวจวัด ทั้งข้อมูล พื้นที่ทำเหมืองและบริเวณโดยรอบพื้นที่ โครงการ พร้อมทั้งการวัดทิศทางและความเร็ว ลม 1 สถานี	100,000	- บริษัท ไทยผลิตภัณฑ์ ยิบซัม จำกัด (มหาชน)
2. เสียง และความ สั่นสะเทือน	เสียง ระดับเสียงสูงสุด (L_{max}) - ระดับเสียงเฉลี่ย 24 ชั่วโมง ($L_{eq} 24 \text{ hrs}$)	ระดับเสียง (รูปที่ 16) - บ้านราษฎร์ไถ่เคียงทางด้านทิศ เหนือ - บ้านราษฎร์ไถ่เคียงทางด้านทิศ ตะวันออกเฉียงเหนือ - บ้านราษฎร์ไถ่เคียงโครงการ ทางด้านทิศตะวันออก - วัดทุ่งทองนาราม (วัดหนองนมวัว)	- ปีละ 2 ครั้ง สถานีละ 3 วันต่อเนื่อง (ช่วงเดือน มกราคม-กุมภาพันธ์ และเดือนมิถุนายน- กรกฎาคม) ขณะดำเนินการตรวจวัดต้อง ดำเนินการในช่วงที่มีการทำเหมือง และบันทึก สภาพแวดล้อมขณะทำการตรวจวัด ทั้งข้อมูล พื้นที่ทำเหมืองและบริเวณโดยรอบพื้นที่โครงการ	80,000	- บริษัท ไทยผลิตภัณฑ์ ยิบซัม จำกัด (มหาชน)

ลงนาม.....

(นางสาวศิวารยา ศรีศิริรัตน์ และนายอภิรักษ์ ชัยศิริพาณิชย์)

ผู้มีอำนาจลงนามของบริษัท ไทยผลิตภัณฑ์ยิบซัม จำกัด (มหาชน)

ลงนาม.....

(นายกกล้า มณีโชติ)

บุคคลธรรมดาผู้มีสิทธิ์จัดทำรายงาน/กรรมการผู้จัด
บริษัท เอ บี อี เอ็น เอ็นจิเนียริง คอนซัลแตนท์ จำกัด

รับรองจำนวนหน้า 52/75
ABEN
ENGINEERING
CONSULTANTS CO.,LTD.

ตารางที่ 2 มาตรการติดตามตรวจสอบผลกระทบสิ่งแวดล้อมของโครงการ (ต่อ)

ทรัพยากรสิ่งแวดล้อม	ดัชนี	สถานที่	ความถี่	ค่าใช้จ่าย (บาท/ปี)	ผู้รับผิดชอบ
	ความสั่นสะเทือน -ความเร็วอนุภาค (Velocity) -ความถี่ (Frequency) -การขจัด (Displacement)	ความสั่นสะเทือน (รูปที่ 16) - ขอบแปลงประทุนบัตร - บ้านราษฎรใกล้เคียงโครงการ ทางด้านทิศตะวันออก - บ้านราษฎรใกล้เคียงโครงการ ทางด้านทิศเหนือ	- ปีละ 2 ครั้ง (ช่วงเดือนมกราคม- กุมภาพันธ์ และเดือนมิถุนายน- กรกฎาคม) โดยทำการตรวจวัดขณะ ทำการระเบิด		
3. คุณภาพน้ำผิวดิน	- ความเป็นกรดและด่าง (pH) - ปริมาณสารทั้งหมดที่ละลายได้ (Total Dissolved Solids) - ความกระด้างทั้งหมด (Total Hardness) - ความขุ่น (Turbidity) - ซัลเฟต (Sulphate)	- บ่อเหมือง (Sump) - คลองวังมะเดื่อก่อนไหลผ่านพื้นที่ โครงการ - คลองวังมะเดื่อหลังไหลผ่านพื้นที่ โครงการ - ร่องระบายน้ำทางด้านทิศเหนือ	- ปีละ 2 ครั้ง (ช่วงเดือนมกราคม- กุมภาพันธ์ และเดือนมิถุนายน- กรกฎาคม)	50,000	- บริษัท ไทยผลิตภัณฑ์ ยิบซัม จำกัด (มหาชน)

ลงนาม.....

(นางสาวศิวารยา ศรีศิริรัตน์ และนางณัฏฐพร ชัยศิริพาณิชย์)

ผู้มีอำนาจลงนาม บริษัท ไทยผลิตภัณฑ์ยิบซัม จำกัด (มหาชน)



ลงนาม.....

(นายกกล้า มณีโชติ)

บุคคลธรรมดาผู้มีสิทธิจัดทำรายงาน/กรรมการผู้จัดการ
บริษัท เอ บี อี เอ็น เอ็นจิเนียริง คอนซัลแตนท์ จำกัด

รับรองจำนวนหน้า 53/75



ตารางที่ 2 มาตรการติดตามตรวจสอบผลกระทบสิ่งแวดล้อมของโครงการ (ต่อ)

ทรัพยากรสิ่งแวดล้อม	ดัชนี	สถานที่	ความถี่	ค่าใช้จ่าย (บาท/ปี)	ผู้รับผิดชอบ
4. คุณภาพน้ำใต้ดิน	- ความเป็นกรด-ด่าง (pH) - ปริมาณสารทั้งหมดที่ละลายได้ (Total Dissolved Solids) - ความกระด้างทั้งหมด (Total Hardness) - ความขุ่น (Turbidity) - ซัลเฟต (Sulphate)	- บ่อบาดาลโรงเรียน - ประชาอุบลมรก	- ปีละ 2 ครั้ง (ช่วงเดือนมกราคม- กุมภาพันธ์ และเดือนมิถุนายน- กรกฎาคม)	10,000	- บริษัท ไทยผลิตภัณฑ์ ยิบซัม จำกัด (มหาชน)
5. คมนาคม	1. ให้ตรวจสอบสภาพเส้นทางขนส่งแร่ รวมทั้งดูแล ป้ายสัญญาณจราจรเพื่อให้อยู่ในสภาพการใช้งานได้ ดี หากบริเวณใดชำรุดเสียหายต้องดำเนินการ ซ่อมแซมทันที	- เส้นทางขนส่งแร่	- ดำเนินการทันทีหากบริเวณใด ชำรุด	- อยู่ในงบประมาณ	- บริษัท ไทยผลิตภัณฑ์ ยิบซัม จำกัด (มหาชน)
	2. ติดตามตรวจสอบชนิดและปริมาณยานพาหนะ จำนวนอุบัติเหตุและสาเหตุของอุบัติเหตุจากการ ขนส่งแร่ และระดับความรุนแรง โดยบันทึกอย่าง เป็นระบบเพื่อเปรียบเทียบข้อมูลทุก 6 เดือน	- เส้นทางขนส่งแร่	- ปีละ 2 ครั้ง ในช่วงเดือน มกราคม-กุมภาพันธ์	- อยู่ในงบประมาณ	- บริษัท ไทยผลิตภัณฑ์ ยิบซัม จำกัด (มหาชน)

ลงนาม.....

(นางสาวศิวารยา ศรีรัตน และนางสาวรัชช ชัยศิริพาณิชย์)

ผู้มีอำนาจลงนาม บริษัท ไทยผลิตภัณฑ์ยิบซัม จำกัด (มหาชน)



ลงนาม.....

(นายกกล้า มณีโชติ)

บุคคลธรรมดาผู้มีสิทธิจัดทำรายงาน/กรรมการผู้จัดการ
บริษัท เอ บี อี เอ็น เอ็นจิเนียริง คอนซัลแตนท์ จำกัด

รับรองจำนวนหน้า 54/75



ตารางที่ 2 มาตรการติดตามตรวจสอบผลกระทบสิ่งแวดล้อมของโครงการ (ต่อ)

ทรัพยากรสิ่งแวดล้อม	ดัชนี	สถานที่	ความถี่	ค่าใช้จ่าย (บาท/ปี)	ผู้รับผิดชอบ
6. อาชีวอนามัยและความปลอดภัย	<p>1. ให้มีการตรวจสอบสุขภาพของลูกจ้างที่ทำงานเกี่ยวกับปัจจัยเสี่ยงโดยแพทย์แผนปัจจุบันชั้นหนึ่งที่ได้รับใบอนุญาตประกอบวิชาชีพเวชกรรมด้านอาชีวเวชศาสตร์ หรือที่ผ่านการอบรมด้านอาชีวเวชศาสตร์ให้ตรวจสอบสุขภาพของพนักงานเป็นประจำทุกปี ส่วนพนักงานที่จะรับเข้ามารับผิดชอบปฏิบัติงานในพื้นที่ที่มีโอกาสสัมผัสกับฝุ่นละอองและเสียงดัง ให้ดำเนินการตรวจสอบสุขภาพก่อนรับเข้าทำงานให้เพิ่มเติมรายการตรวจดังนี้</p> <ul style="list-style-type: none"> - สุขภาพทั่วไป - สมรรถภาพการได้ยิน - สมรรถภาพปอดและเอ็กซเรย์ปอด - โรคเกี่ยวกับระบบทางเดินหายใจ 	- พนักงานของโครงการ	- ก่อนรับเข้าทำงาน และจากนั้นปีละ 1 ครั้ง ในช่วงเดือนมกราคม-มิถุนายน	100,000	- บริษัท ไทยผลิตภัณฑ์ ยิบซัม จำกัด (มหาชน)

ลงนาม.....

(นางสาวศิวารยา ศรีรัตน และนายสุรชัย ชัยศิริพาณิชย์)

ผู้มีอำนาจลงนาม บริษัท ไทยผลิตภัณฑ์ยิบซัม จำกัด (มหาชน)



ลงนาม.....

(นายกมล มณีโชติ)

บุคคลธรรมดาผู้มีสิทธิจัดทำรายงาน/กรรมการผู้จัดการ
บริษัท เอ บี อี เอ็น เอ็นจิเนียริง คอนซัลแตนท์ จำกัด

รับรองจำนวนหน้า 55/75



ตารางที่ 2 มาตรการติดตามตรวจสอบผลกระทบสิ่งแวดล้อมของโครงการ (ต่อ)

ทรัพยากรสิ่งแวดล้อม	ดัชนี	สถานที่	ความถี่	ค่าใช้จ่าย (บาท/ปี)	ผู้รับผิดชอบ
	ทั้งนี้หากผลการตรวจสอบสุขภาพผิดปกติให้โครงการส่งพนักงานคนดังกล่าวเข้ารับการตรวจจากแพทย์โดยละเอียด เพื่อหาสาเหตุและทำการรักษาฟื้นฟูเยียวยาต่อไป หากแพทย์วินิจฉัยว่าความผิดปกติมีสาเหตุมาจากการปฏิบัติงานให้สลับหน้าที่ไปปฏิบัติหน้าที่อื่นที่ไม่เป็นเหตุเกี่ยวข้องกับโรค หรือความผิดปกตินั้น รวมทั้งจัดให้คนงานที่ไม่มีส่วนเกี่ยวข้องกับแหล่งกำเนิดผลกระทบต่อสุขภาพด้านฝุ่นละอองเสียง และอุบัติเหตุแยกส่วนจากบริเวณดังกล่าว				
	2. จัดให้มีการอบรมเพื่อให้ความรู้เกี่ยวกับความปลอดภัยในการทำงาน และการใช้อุปกรณ์ป้องกันอันตรายส่วนบุคคลและมีการทบทวนฝึกซ้อมอย่างสม่ำเสมอ	-บริเวณพื้นที่โครงการ	-ปีละ 1 ครั้ง	-อยู่ในงบดำเนินงาน	-บริษัท ไทยผลิตภัณฑ์ ยิบซัม จำกัด (มหาชน)

ลงนาม.....

(นางสาวศิวารยา ศรีศิริรัตน์ และนางอภิญญา ชัยศิริพาณิชย์)

ผู้มีอำนาจลงนาม บริษัท ไทยผลิตภัณฑ์ยิบซัม จำกัด (มหาชน)



ลงนาม.....

(นายกกล้า มณีโชติ)

บุคคลธรรมดาผู้มีสิทธิจัดทำรายงาน/กรรมการผู้จัดการ

บริษัท เอ บี อี เอ็น เอ็นจิเนียริง คอนซัลแตนท์ จำกัด

รับรองจำนวนหน้า 56/75



ตารางที่ 2 มาตรการติดตามตรวจสอบผลกระทบสิ่งแวดล้อมของโครงการ (ต่อ)

ทรัพยากรสิ่งแวดล้อม	ดัชนี	สถานที่	ความถี่	ค่าใช้จ่าย (บาท/ปี)	ผู้รับผิดชอบ
7. คุณค่าคุณภาพชีวิต (เศรษฐกิจ-สังคม)	<p>1. สํารวจผลกระทบของโครงการด้านคุณค่าต่อคุณภาพชีวิต ของผู้นำชุมชน กลุ่มพื้นที่อ่อนไหว ครั้วเรือนตามเส้นทางขนส่งแร่ และประชาชนในรัศมี 3 กม. ในประเด็น เช่น</p> <p>(1) สภาพเศรษฐกิจ-สังคมและสุขภาพ</p> <p>(2) การวิเคราะห์การเปลี่ยนแปลงสภาพเศรษฐกิจ-สังคม และสุขภาพ</p> <p>(3) ปัญหาและผลกระทบที่ได้รับจากการดำเนินโครงการ</p> <p>(4) ความวิตกกังวลเกี่ยวกับผลกระทบจากการทำเหมือง</p> <p>(5) ความคิดเห็นต่อโครงการ</p> <p>(6) ความต้องการของชุมชน</p> <p>(7) ข้อเสนอแนะที่มีต่อโครงการ</p>	<p>-ผู้นำชุมชนในรัศมี 3 กม.</p> <p>-พื้นที่อ่อนไหวในรัศมี 3 กม.</p> <p>ได้แก่ วัดทุ่งทองวนาราม (วัดหนองนมวัว) วัดสายลม โรงเรียนประชาอุปถัมภ์ โรงพยาบาลส่งเสริมสุขภาพ ตำบลบ้านเหมืองแร่</p> <p>-ประชาชนในรัศมี 3 กม.</p> <p>หมู่ที่ 2 บ้านเหมืองแร่</p> <p>หมู่ที่ 3 บ้านไทรงาม</p> <p>หมู่ที่ 4 บ้านเขาแม่แก้ว</p> <p>หมู่ที่ 14 บ้านสายฝน</p> <p>-ครัวเรือนตามเส้นทางขนส่งแร่</p>	- ปีละ 1 ครั้ง ในช่วงเดือนมกราคม-กุมภาพันธ์	100,000	- บริษัท ไทยผลิตภัณฑ์ ยิบซัม จำกัด (มหาชน)

ลงนาม.....

(นางสาวศิวารยา ศรีศิริรัตน์ และนายอภิรักษ์ ชัยศิริพาณิชย์)

ผู้มีอำนาจลงนาม บริษัท ไทยผลิตภัณฑ์ยิบซัม จำกัด (มหาชน)



ลงนาม.....

(นายกกล้า มณีโชติ)

บุคคลธรรมดาผู้มีสิทธิจัดทำรายงาน/กรรมการผู้จัดการ
บริษัท เอ บี อี เอ็น เอ็นจิเนียริง คอนซัลแตนท์ จำกัด



รับรองจำนวนหน้า 57/75

ตารางที่ 2 มาตรการติดตามตรวจสอบผลกระทบสิ่งแวดล้อมของโครงการ (ต่อ)

ทรัพยากรสิ่งแวดล้อม	ดัชนี	สถานที่	ความถี่	ค่าใช้จ่าย (บาท/ปี)	ผู้รับผิดชอบ
	2. ให้บันทึกสถิติเรื่องร้องเรียนที่เกิดจากโครงการ เพื่อใช้ประกอบในการจัดทำรายงานผลการปฏิบัติตามมาตรการป้องกันและแก้ไขผลกระทบสิ่งแวดล้อมและมาตรการติดตามตรวจสอบผลกระทบสิ่งแวดล้อมวิเคราะห์สาเหตุและวิเคราะห์การป้องกันแก้ไขเพื่อนำไปสู่การแก้ปัญหาในอนาคต	- กลุ่มผู้นำชุมชน - ชุมชนในรัศมี 3 กม. - คริวเรือนตามเส้นทางขนส่งแร่	- ทุกครั้งที่เกิดเรื่องร้องเรียนและรายงานปีละ 2 ครั้ง	- อยู่ในงบประมาณ	- บริษัท ไทยผลิตภัณฑ์ ยิบซัม จำกัด (มหาชน)
8. การท่องเที่ยวและทัศนียภาพ	กำหนดให้ทำการฟื้นฟูพื้นที่จากการทำเหมือง โดยรายละเอียดการฟื้นฟูในแต่ละช่วงให้เป็นไปตามแผนการฟื้นฟูที่กำหนดไว้ในแผนการฟื้นฟูพื้นที่จากการทำเหมือง	- บริเวณพื้นที่โครงการ	- ปีละ 1 ครั้ง	- อยู่ในงบประมาณ	- บริษัท ไทยผลิตภัณฑ์ ยิบซัม จำกัด (มหาชน)

หมายเหตุ : โครงการต้องจัดทำรายงานผลการปฏิบัติตามมาตรการป้องกันและแก้ไขผลกระทบสิ่งแวดล้อมและมาตรการติดตามตรวจสอบผลกระทบสิ่งแวดล้อม ทุก 6 เดือน พร้อมทั้งจัดส่งรายงาน 2 ครั้งต่อปี คือ ภายในเดือนกรกฎาคม (รวบรวมผลการติดตามตรวจสอบของเดือนมกราคมถึงเดือนมิถุนายน) และภายในเดือนมกราคม (รวบรวมผลการติดตามตรวจสอบของเดือนกรกฎาคมถึงเดือนธันวาคมของปีก่อน) ให้หน่วยงานอนุญาตามประกาศกระทรวงทรัพยากรธรรมชาติและสิ่งแวดล้อม เรื่อง หลักเกณฑ์และวิธีการจัดทำรายงานผลการปฏิบัติตามมาตรการที่กำหนดไว้ในรายงานการประเมินผลกระทบสิ่งแวดล้อมซึ่งผู้ดำเนินการหรือผู้ขออนุญาตจะต้องจัดทำเมื่อได้รับอนุญาตให้ดำเนินโครงการหรือกิจการแล้ว พ.ศ. 2561

ลงนาม.....
(นางสาวศิวารยา ศรีศิริรัตน์ และนายธนกร ชัยศิริพาณิชย์)
ผู้มีอำนาจลงนาม บริษัท ไทยผลิตภัณฑ์ยิบซัม จำกัด (มหาชน)

ลงนาม..... รับรองจำนวนหน้า 58/75
(นายกมล มณีโชติ)

บุคคลธรรมดาผู้มีสิทธิจัดทำรายงาน/กรรมการผู้จัดการ
บริษัท เอ บี อี เอ็น เอ็นจิเนียริง คอนซัลแตนท์ จำกัด

ABEN
ENGINEERING
CONSULTANTS CO.,LTD.

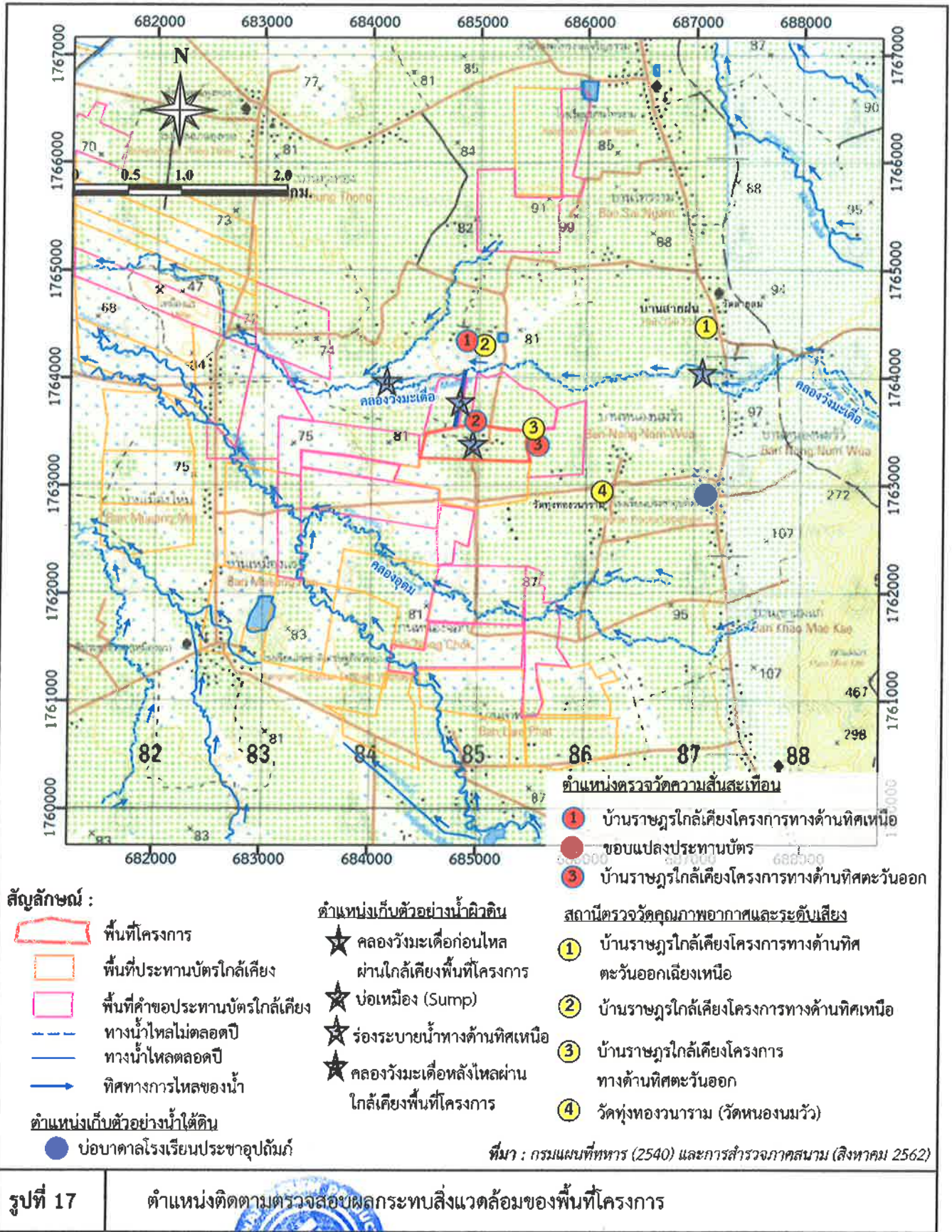

ลงนาม.....
(นางสาวศิวารยา ศรีศิริรัตน์ และนายอภิรักษ์ ขยศรีพาณิชย์)
ผู้มีอำนาจลงนาม บริษัท ไทยผลิตภัณฑ์ปิโตรเลียม จำกัด (มหาชน)

ลงนาม..... รับรองจำนวนหน้า 59/75

(นายกกล้า มณีโชติ)
บุคคลธรรมดาผู้มีสิทธิจัดทำรายงาน/กรรมการผู้จัดการ
บริษัท เอ บี อี เอ็น เอ็นจิเนียริง คอนซัลแตนท์ จำกัด

เอกสารแนบ 2

สำเนาประธานบัตร



ประทานบัตร

เพื่อการทำเหมืองประเภทที่ ๒

ประทานบัตรเลขที่ ๑๒๓๐๓/๑๖๔๓๔

ออกให้แก่.....บริษัท ไทยผลิตภัณฑ์ขี้บซัม จำกัด (มหาชน).....อายุ.....ปี สัญชาติ ไทย.....

หมายเลขบัตรประจำตัวประชาชน/ ทะเบียนนิติบุคคลเลขที่.....๐๑๐๙๕๓๗๐๐๐๕๕๑.....

อยู่บ้านเลขที่/สำนักงานเลขที่.....๕๓๕/๒.....ตรอก/ซอย.....

ถนน.....ศรีอยุธยา.....หมู่ที่.....ตำบล/แขวง.....ถนนพญาไท.....

อำเภอ/เขต.....ราชเทวี.....จังหวัด.....กรุงเทพมหานคร.....

เพื่อให้ทำเหมืองแร่ประเภทที่ ๒ ชนิดแร่.....ยิปซัม.....

ณ ตำบล.....ทุ่งทอง.....อำเภอ.....หนองบัว.....จังหวัด.....นครสวรรค์.....

มีอายุ ๓๐ ปี นับแต่วันที่ ๒๔ เดือน มกราคม พ.ศ. ๒๕๖๔ ถึงวันที่ ๒๔ เดือน มกราคม พ.ศ. ๒๕๙๔.....

จำนวนเนื้อที่.....๑๗๐.....ไร่.....งาน.....ตารางวา ตามแผนที่แนบท้ายประทานบัตรฉบับนี้

โดยมีเงื่อนไขสาระสำคัญที่กำหนดไว้ตามลำดับ ดังต่อไปนี้

- | | |
|---|----------------------|
| (๑) แผนที่แนบท้ายประทานบัตร | แสดงไว้ในลำดับที่ ๒ |
| (๒) เงื่อนไขการอนุญาตประทานบัตร | แสดงไว้ในลำดับที่ ๓ |
| (๓) แผนผังโครงการทำเหมือง | แสดงไว้ในลำดับที่ ๔ |
| (๔) มาตรการป้องกันและแก้ไขผลกระทบสิ่งแวดล้อม | แสดงไว้ในลำดับที่ ๕ |
| (๕) บันทึกข้อตกลงการจ่ายผลประโยชน์พิเศษแก่รัฐ | แสดงไว้ในลำดับที่ ๖ |
| (๖) บันทึกการต่ออายุประทานบัตร | แสดงไว้ในลำดับที่ ๗ |
| (๗) บันทึกการโอนประทานบัตร | แสดงไว้ในลำดับที่ ๘ |
| (๘) บันทึกการสวมสิทธิ | แสดงไว้ในลำดับที่ ๙ |
| (๙) บันทึกการเปลี่ยนชื่อหรือสถานภาพ | แสดงไว้ในลำดับที่ ๑๐ |
| (๑๐) บันทึกการเปลี่ยนแปลง กรณีขอเพิ่มเติมชนิดของแร่ที่จะทำเหมือง
วิธีการทำเหมือง แผนผังโครงการทำเหมือง เงื่อนไขเพิ่มเติม และ
ประเภทของการทำเหมือง | แสดงไว้ในลำดับที่ ๑๑ |
| (๑๑) บันทึกการรับช่วงการทำเหมือง | แสดงไว้ในลำดับที่ ๑๒ |
| (๑๒) บันทึกการเปลี่ยนแปลงการคืนพื้นที่บางส่วน | แสดงไว้ในลำดับที่ ๑๓ |
| (๑๓) แผนงานที่แสดงการเปลี่ยนแปลงเขตการคืนพื้นที่บางส่วน | แสดงไว้ในลำดับที่ ๑๔ |

ออกให้ ณ วันที่ ๒๔ เดือน มกราคม พ.ศ. ๒๕๖๔.....



อธิบดีกรมอุตสาหกรรมพื้นฐานและการเหมืองแร่

แผนที่แนบท้ายประทานบัตรที่.....๓๒๓๐๓/๑๖๕๓๕.....

คำขอที่.....๓./๒๕๕๘.....

ลำดับชุด L 7018 ระยะเวลาที่ 5140 IV

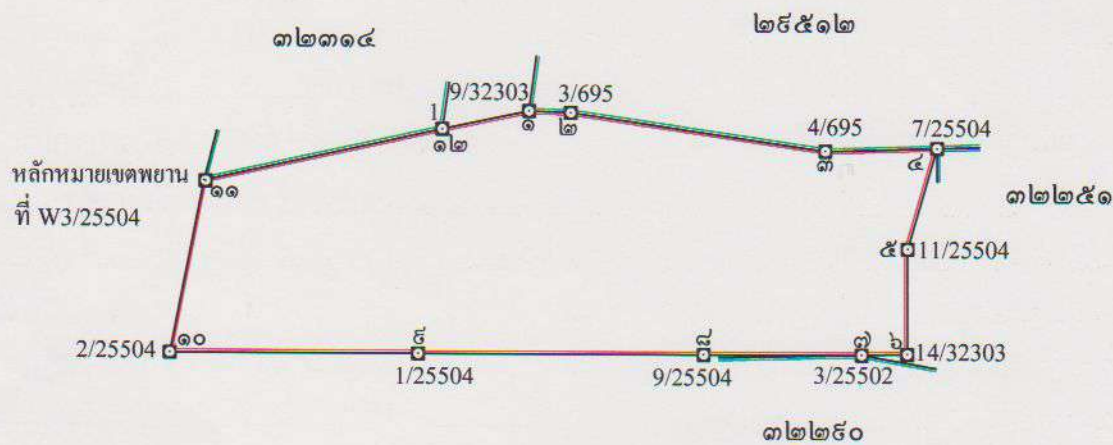
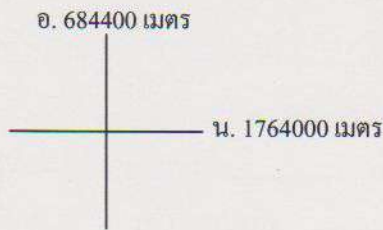
จากหลักหมายเขตพยานที่ W3/25504 ถึงมุมหมายเลข ๑๑ ทิศ $289^{\circ}-22'$ ระยะ 2.141 เมตร

เนื้อที่.....๑๓๐.....ไร่.....งาน.....ตารางวา

มาตราส่วน.....๑:๑๐,๐๐๐.....

จากมุมหมายเลข.....๑.....ถึงมุมหมายเลข.....๒.....ทิศ.....๕๒.....องศา.....๐๓.....ลิปดา ระยะ.....๕๖.๐๓๓.....เมตร

จากมุมหมายเลข.....๒.....ถึงมุมหมายเลข.....๓.....ทิศ.....๕๘.....องศา.....๒๕.....ลิปดา ระยะ.....๓๔๒.๔๕๐.....เมตร

จากมุมหมายเลข.....๓.....ถึงมุมหมายเลข.....๔.....ทิศ.....๘๘.....องศา.....๒๓.....ลิปดา ระยะ.....๑๔๗.๕๑๕.....เมตร

จากมุมหมายเลข.....๔.....ถึงมุมหมายเลข.....๕.....ทิศ.....๑๕๖.....องศา.....๒๕.....ลิปดา ระยะ.....๑๓๘.๐๑๑.....เมตร

จากมุมหมายเลข.....๕.....ถึงมุมหมายเลข.....๖.....ทิศ.....๑๘๐.....องศา.....๑๖.....ลิปดา ระยะ.....๑๓๘.๓๓๒.....เมตร

5140 IV

GN

ลายมือชื่อ.....	ผู้เขียน.....
(.....)	
ลายมือชื่อ.....	ผู้ทวน.....
(.....)	
ลายมือชื่อ.....	ผู้ตรวจ.....
(.....)	

เงื่อนไขในการออกประทานบัตร

ผู้ถือประทานบัตรต้องปฏิบัติตามเงื่อนไขในการออกประทานบัตรเกี่ยวกับเรื่องที่กำหนดไว้ ดังต่อไปนี้

ข้อ ๑ วันเปิดการทำเหมืองครั้งแรกหลังได้รับประทานบัตร ภายในวันที่

ผู้ถือประทานบัตรต้องเปิดการทำเหมืองภายในหนึ่งปีนับตั้งแต่วันที่ได้รับประทานบัตร

ข้อ ๒ การให้ความคุ้มครองแก่คนงานและความปลอดภัยแก่บุคคลภายนอกที่มีได้กำหนดไว้ในประกาศกระทรวงอุตสาหกรรมที่ออกตามความในมาตรา ๓๒ แห่งพระราชบัญญัติแร่ พ.ศ. ๒๕๖๐

ต้องปฏิบัติตามมาตรการรักษาความปลอดภัยในเรื่องการรักษาความปลอดภัยในการทำเหมืองและส่งเสริมสวัสดิภาพของคนงาน ตามมาตรการที่กำหนดไว้ในแผนผังโครงการทำเหมืองแร่แบบท้ายประทานบัตรฉบับนี้

ข้อ ๓ มาตรการในการป้องกันและแก้ไขผลกระทบต่อสิ่งแวดล้อม และการเฝ้าระวังให้เป็นไปตามเงื่อนไขที่กำหนดในรายงานการวิเคราะห์ผลกระทบต่อสิ่งแวดล้อม

ข้อ ๔ ต้องทำและดำเนินการตามแผนการฟื้นฟูพื้นที่ระหว่างการทำเหมืองและสิ้นสุดการทำเหมือง

ข้อ ๕ การให้ผลประโยชน์พิเศษแก่รัฐ

ต้องให้ผลประโยชน์พิเศษแก่รัฐ ตามบันทึกข้อตกลงการจ่ายผลประโยชน์พิเศษแก่รัฐกรณีการขอประทานบัตร เลขที่ นว ๓๒๓๐๓/๑ ลงวันที่ ๗ มกราคม ๒๕๖๔

ข้อ ๖ ต้องจัดทำประกันภัยความรับผิดชอบต่อชีวิต ร่างกาย ทรัพย์สินของบุคคลภายนอก และต้องวางหลักประกันการฟื้นฟูสภาพพื้นที่ทำเหมือง และเยียวยาผู้ได้รับผลกระทบจากการทำเหมืองตามที่คณะกรรมการแร่กำหนด ตามมาตรา ๖๘(๙) ส่งให้กรมอุตสาหกรรมพื้นฐานและการเหมืองแร่ ภายใน ๖๐ วันนับแต่วันที่ได้รับอนุญาตประทานบัตร

การชำระเบี้ยประกันตามกฎหมายประกันภัยให้ส่งหลักฐานให้กรมอุตสาหกรรมพื้นฐานและการเหมืองแร่ทราบภายในสามสิบวันนับแต่วันที่ครบกำหนดวันชำระแต่ละงวดตามสัญญา

ข้อ ๗ ในการทำเหมือง ถ้าได้พบโบราณวัตถุ ซากดึกดำบรรพ์ แร่หรือสิ่งที่มีโครงสร้างทางธรณีวิทยาที่มีลักษณะทางกายภาพเป็นพิเศษอันมีคุณค่าเกี่ยวกับการศึกษา วิจัยหรืออนุรักษ์ นอกจากจะต้องปฏิบัติตามกฎหมายว่าด้วยโบราณสถาน โบราณวัตถุ ศิลปวัตถุ และพิพิธภัณฑสถานแห่งชาติ และกฎหมายว่าด้วยการคุ้มครองซากดึกดำบรรพ์แล้ว ผู้ถือประทานบัตรจะต้องแจ้งการพบนั้นต่อเจ้าพนักงานอุตสาหกรรมแร่ประจำท้องที่โดยพลัน

ข้อ ๘ อื่น ๆ

แผนผังโครงการทำเหมือง

ตามรายละเอียดแผนผังโครงการทำเหมือง

ชนิดแร่ใยหิน

โดยวิธีเหมืองเปิด

สำหรับคำขอประทานบัตรที่ ๓/๒๕๕๘

หมายเลขหลักหมายเขตเหมืองแร่ที่ ๓๒๓๐๓

ของบริษัท ไทยผลิตภัณฑ์ใยหิน จำกัด (มหาชน)

ที่ตำบลทุ่งทอง อำเภอหนองบัว จังหวัดนครสวรรค์

ฉบับลงวันที่ ๑๕ ตุลาคม ๒๕๖๓ ที่ผ่านการตรวจสอบ

โดยสำนักงานอุตสาหกรรมพื้นฐานและการเหมืองแร่ เขต ๕

ตามหนังสือ ที่ อก ๐๕๑๕/๑๐๑๖ ลงวันที่ ๑๕ ตุลาคม ๒๕๖๓

แนบท้ายประทานบัตรฉบับนี้

มาตรการป้องกันและแก้ไขผลกระทบสิ่งแวดล้อม

ตามรายงานการประเมินผลกระทบสิ่งแวดล้อมโครงการทำเหมืองแร่ยิปซัม
โดยวิธีเหมืองเปิด

สำหรับคำขอประทานบัตรที่ ๓/๒๕๕๘

หมายเลขหลักหมายเขตเหมืองแร่ที่ ๓๒๓๐๓

ของบริษัท ไทยผลิตภัณฑ์ยิปซัม จำกัด (มหาชน)

ที่ตำบลทุ่งทอง อำเภอหนองบัว จังหวัดนครสวรรค์

และมาตรการป้องกันและแก้ไขผลกระทบสิ่งแวดล้อมที่กำหนดโดย

สำนักงานนโยบายและแผนทรัพยากรธรรมชาติและสิ่งแวดล้อม

ตามหนังสือ ที่ ทส ๑๐๑๐.๒/๑๒๓๒๔ ลงวันที่ ๙ กันยายน ๒๕๖๒

และตามบันทึกข้อตกลงการปฏิบัติตามหลักเกณฑ์การจัดตั้ง

กองทุนเฝ้าระวังสุขภาพและกองทุนพัฒนาหมู่บ้านรอบพื้นที่เหมืองแร่

ฉบับลงวันที่ ๑๑ สิงหาคม ๒๕๖๓

แนบท้ายประทานบัตรฉบับนี้

บันทึกข้อตกลงการจ่ายผลประโยชน์พิเศษแก่รัฐ

ตามบันทึกข้อตกลงเลขที่.....ลงวันที่.....
 ผู้ถือประทานบัตรได้ตกลงจ่ายผลประโยชน์พิเศษแก่รัฐ เป็นเงินทั้งสิ้น.....บาท
 โดยชำระ ☐ งวดเดียว เป็นเงิน.....บาท
 ☐ ผ่อนชำระงวด ๆ ละ.....บาท

หมายเหตุตามบันทึกข้อตกลงการจ่ายผลประโยชน์พิเศษแก่รัฐ กรณีการขอประทานบัตร
ที่ นว ๓๒๓๐๓/๑ ลงวันที่ ๗ มกราคม ๒๕๖๕

บันทึกข้อตกลงการจ่ายผลประโยชน์พิเศษแก่รัฐ (เพิ่มเติม)

ตามบันทึกข้อตกลงเลขที่.....ลงวันที่.....
 ผู้ถือประทานบัตรได้ตกลงจ่ายผลประโยชน์พิเศษแก่รัฐ เป็นเงินทั้งสิ้น.....บาท
 โดยชำระ ☐ งวดเดียว เป็นเงิน.....บาท
 ☐ ผ่อนชำระงวด ๆ ละ.....บาท

หมายเหตุ

บันทึกการต่ออายุประทานบัตร

ครั้งที่	การต่ออายุประทานบัตร				(ลงชื่อผู้ออกประทานบัตร) อนุญาต
	ต่อให้อีก (ปี)	ตั้งแต่วันที่/เดือน/ปี	ถึงวันที่/เดือน/ปี	รวม (ปี)	

บันทึกการสวมสิทธิ

ด้วยสิทธิของผู้ถือประทานบัตรแปลงนี้ได้สิ้นสุดลงแล้วด้วยเหตุ.....

จึงได้อนุญาตสิทธิการทำเหมืองแปลงนี้ ให้แก่.....อายุ.....ปี สัญชาติ.....

อยู่บ้านเลขที่/สำนักงาน.....ตรอก/ซอย.....ถนน.....

หมู่ที่.....ตำบล/แขวง.....อำเภอ/เขต.....จังหวัด.....

จึงเป็นผู้ถือประทานบัตรและมีสิทธิทำเหมืองแร่ตามเงื่อนไขที่กำหนดไว้ในประทานบัตรแปลงนี้ ตั้งแต่วันที่.....

เดือน..... พ.ศ. เป็นต้นไป

(.....)

ผู้ออกประทานบัตร

ลงนาม

บันทึกการเปลี่ยนสถานะหรือเปลี่ยนชื่อ

ครั้งที่	ผู้ถือประทานบัตรเปลี่ยนสถานะหรือเปลี่ยนชื่อ			ผู้บันทึกลงนาม
	จากสถานะหรือชื่อเดิม	เป็นสถานะหรือชื่อใหม่	เมื่อวันที่/เดือน/ปี	

บันทึกการเปลี่ยนแปลง
กรณีขอเพิ่มเติมชนิดของแร่ที่จะทำเหมือง วิธีการทำเหมือง
แผนผังโครงการทำเหมือง เงื่อนไขเพิ่มเติม และประเภทของการทำเหมือง

ครั้งที่	สาระสำคัญของการเปลี่ยนแปลงฯ	สาระสำคัญของ เงื่อนไขเพิ่มเติม หรือ เข้าหลักเกณฑ์เป็นการทำ เหมืองประเภท.....	(ลงชื่อผู้ออกประทานบัตร) อนุญาต
๑	อนุญาตให้เพิ่มเติมชนิดแร่ที่ทำเหมืองสำหรับ ประทานบัตรแปลงนี้ ขึ้นอีก.....ชนิด คือชนิดแร่..... ตั้งแต่วันที่.....เดือน.....พ.ศ. เป็นต้นไป	/...../.....
	อนุญาตให้เปลี่ยนแปลงวิธีการทำเหมืองจาก วิธี..... เป็นวิธี..... ตั้งแต่วันที่.....เดือน.....พ.ศ. เป็นต้นไป	/...../.....
	อนุญาตให้เปลี่ยนแปลงแผนผังโครงการ ทำเหมืองตามแผนผังโครงการทำเหมืองที่ มอบให้ประทานบัตรนี้ ที่ได้แก้ไขเพิ่มเติม และแสดงไว้ในลำดับที่ ๔ ตั้งแต่วันที่..... เดือน.....พ.ศ. เป็นต้นไป	/...../.....

บันทึกการรับช่วงการทำเหมือง

ครั้งที่ ๑ ผู้ออกประทานบัตร ได้อนุญาตให้ บริษัท เมาท์ จำกัด
 อยู่บ้านเลขที่ 141/5 ตรอก/ซอย - ถนน - หมู่ที่ 5
 ตำบล/แขวง บางกอก อำเภอ/เขต เมืองสมุทรสาคร จังหวัด สมุทรสาคร
 รับช่วงการทำเหมือง ตั้งแต่วันที่ 5 เดือน พฤษภาคม พ.ศ. 2564
 เนื้อที่ 170 ไร่ 0 งาน 00 ตารางวา (เต็มทั้งแปลง/บางส่วน)
 ตามใบอนุญาตรับช่วงที่ 1/2564 ลงวันที่ 6 เดือน พฤษภาคม พ.ศ. 2564

(นายอรรถสิทธิ์ อึ้งเพนอบัณฑิต)

(ประธานกรรมการจังหวัดนครสวรรค์) ผู้บันทึก

เจ้าพนักงานอุตสาหกรรมแร่ประจำท้องที่

ผู้ออกประทานบัตร ได้มีคำสั่งที่..... ลงวันที่..... เดือน..... พ.ศ.
 ให้ยกเลิกรับช่วงการทำเหมืองของ.....
 ตามใบอนุญาตรับช่วงที่..... ลงวันที่..... เดือน..... พ.ศ. ตั้งแต่วันที่.....
 เดือน..... พ.ศ. เป็นต้นไป

(.....) ผู้บันทึก

ครั้งที่ ๒ ผู้ออกประทานบัตร ได้อนุญาตให้
 อยู่บ้านเลขที่..... ตรอก/ซอย..... ถนน..... หมู่ที่.....
 ตำบล/แขวง..... อำเภอ/เขต..... จังหวัด.....
 รับช่วงการทำเหมือง ตั้งแต่วันที่..... เดือน..... พ.ศ.
 เนื้อที่..... ไร่..... งาน..... ตารางวา (เต็มทั้งแปลง/บางส่วน)
 ตามใบอนุญาตรับช่วงที่..... ลงวันที่..... เดือน..... พ.ศ.

(.....) ผู้บันทึก

ผู้ออกประทานบัตร ได้มีคำสั่งที่..... ลงวันที่..... เดือน..... พ.ศ.
 ให้ยกเลิกรับช่วงการทำเหมืองของ.....
 ตามใบอนุญาตรับช่วงที่..... ลงวันที่..... เดือน..... พ.ศ. ตั้งแต่วันที่.....
 เดือน..... พ.ศ. เป็นต้นไป

(.....) ผู้บันทึก

บันทึกการเปลี่ยนแปลงการคืนพื้นที่บางส่วน
ของประทานบัตรที่.....

ครั้งที่ ๑ ผู้ถือประทานบัตรได้คืนพื้นที่บางส่วน จำนวนเนื้อที่.....ไร่.....งาน.....ตารางวา
และคงเหลือพื้นที่ที่อนุญาตให้ทำเหมืองแร่ จำนวนเนื้อที่.....ไร่.....งาน.....ตารางวา
ตั้งแต่วันที่.....เดือน.....พ.ศ. ตามแผนที่
ที่กำหนดไว้แนบท้ายนี้

ลงนาม.....

(.....)

อธิบดีกรมอุตสาหกรรมพื้นฐานและการเหมืองแร่

แผนที่แสดงการเปลี่ยนแปลงเขตการคินพื้นที่บางส่วน
ของประธานบัตรที่.....

คำขอคินพื้นที่บางส่วนที่.....

ระวาง

☐

พื้นที่ส่วนที่ขอคิน เนื้อที่.....ไร่.....งาน.....ตารางวา

พื้นที่ส่วนที่เหลือทำเหมือง เนื้อที่.....ไร่.....งาน.....ตารางวา

มาตราส่วน.....

จากมุมหมายเลข.....	ถึงมุมหมายเลข.....	ทิศ.....	องศา.....	ลิปดา ระยะ.....เมตร
จากมุมหมายเลข.....	ถึงมุมหมายเลข.....	ทิศ.....	องศา.....	ลิปดา ระยะ.....เมตร
จากมุมหมายเลข.....	ถึงมุมหมายเลข.....	ทิศ.....	องศา.....	ลิปดา ระยะ.....เมตร
จากมุมหมายเลข.....	ถึงมุมหมายเลข.....	ทิศ.....	องศา.....	ลิปดา ระยะ.....เมตร
จากมุมหมายเลข.....	ถึงมุมหมายเลข.....	ทิศ.....	องศา.....	ลิปดา ระยะ.....เมตร
จากมุมหมายเลข.....	ถึงมุมหมายเลข.....	ทิศ.....	องศา.....	ลิปดา ระยะ.....เมตร
จากมุมหมายเลข.....	ถึงมุมหมายเลข.....	ทิศ.....	องศา.....	ลิปดา ระยะ.....เมตร

ลายมือชื่อ.....ผู้เขียน
(.....)

ลายมือชื่อ.....ผู้ทวน
(.....)

ลายมือชื่อ.....ผู้ตรวจ
(.....)

หมายเหตุ ให้ปรับใช้ได้ตามข้อเท็จจริง

เอกสารแนบ

3

หนังสืออนุญาตให้รับช่วงการทำเหมืองแร่



หนังสืออนุญาตให้รับช่วงการทำเหมืองแร่

(หนังสือฉบับนี้ออกตามความในมาตรา ๗๑ แห่งพระราชบัญญัติ พ.ศ. ๒๕๖๐)

ที่ ๑/๒๕๖๔

ส่วนราชการ สำนักงานอุตสาหกรรมจังหวัดนครสวรรค์

วันที่ ๖ เดือน พฤษภาคม พ.ศ. ๒๕๖๔

หนังสือฉบับนี้ออกให้เพื่อแสดงว่า บริษัท ไทยผลิตภัณฑ์ยิบซัม จำกัด (มหาชน)
ซึ่งเป็นผู้ถือประทานบัตรที่ ๓๒๓๐๓/๑๖๔๕๕ เมืองประเภที่ ๒
ชนิดแร่ ยิปซัม
ที่ตำบล ห่มทอง อำเภอ หนองบัว จังหวัด นครสวรรค์
เนื้อที่ ๑๗๐ ไร่ ๐ งาน ๐๐ ตารางวา มีอายุ ๓๐ ปี
นับตั้งแต่วันที่ ๒๙ เดือน มกราคม พ.ศ. ๒๕๖๔ ถึงวันที่ ๒๘ เดือน มกราคม พ.ศ. ๒๕๙๔
ได้ยินยอมตกลงให้ บริษัท เค ไมนิ่ง จำกัด อายุ - ปี สัญชาติ -
หมายเลขบัตรประจำตัวประชาชน/ทะเบียนนิติบุคคลเลขที่ [REDACTED]
อยู่บ้านเลขที่/ที่ตั้งสำนักงานเลขที่ ๑๔๑/๕ หมู่ที่ ๕ ต.รอก/ซอย -
ถนน - ตำบล/แขวง บางกุ้ง อำเภอ/เขต เมืองสุราษฎร์ธานี
จังหวัด สุราษฎร์ธานี เป็นผู้รับช่วงการทำเหมืองแร่ตามประทานบัตรดังกล่าว
☒ เต็มทั้งแปลง เป็นเนื้อที่ ๑๗๐ ไร่ ๐ งาน ๐๐ ตารางวา
☐ บางส่วนของเขตประทานบัตร เป็นเนื้อที่ ไร่ งาน ตารางวา
ตามที่ปรากฏในแผนที่แนบท้ายหนังสืออนุญาตฉบับนี้ โดยผู้รับช่วงการทำเหมืองตกลงรับช่วงการทำเหมือง
ดังกล่าว เป็นระยะเวลา ๓๐ ปี นับตั้งแต่วันที่ ๖ เดือน พฤษภาคม พ.ศ. ๒๕๖๔
ถึงวันที่ ๒๘ เดือน มกราคม พ.ศ. ๒๕๙๔

ออกให้ ณ วันที่ ๖ เดือน พฤษภาคม พ.ศ. ๒๕๖๔

อุตสาหกรรมจังหวัดนครสวรรค์ ปฏิบัติราชการแทน
อธิบดีกรมอุตสาหกรรมพื้นฐานและการเหมืองแร่

หมายเหตุ ผู้ถือประทานบัตรที่ได้ให้ผู้อื่นรับช่วงการทำเหมือง ยังคงมีหน้าที่และความรับผิดชอบตามกฎหมาย
และผู้รับช่วงการทำเหมืองนั้นมีสิทธิ หน้าที่ และความรับผิดชอบตามกฎหมายในส่วนที่รับช่วง
การทำเหมืองเช่นเดียวกับผู้ถือประทานบัตร

แผนที่แสดงเขตประทานบัตร
แนบท้ายหนังสืออนุญาตให้รับช่วงการทำเหมืองที่ 1/2564
ลงวันที่ - ๖ พ.ค. ๒๕๖๕

(ตามข้อ 6 ของประกาศกระทรวงอุตสาหกรรม เรื่อง กำหนดหลักเกณฑ์ วิธีการ และเงื่อนไขในการยื่นคำขอ
 และการอนุญาตรับช่วงการทำเหมือง และการเลิกรับช่วงการทำเหมือง พ.ส.2561)

คำขอที่ 1/2564

ระวางที่ 5140 IV ลำดับชุด L7018

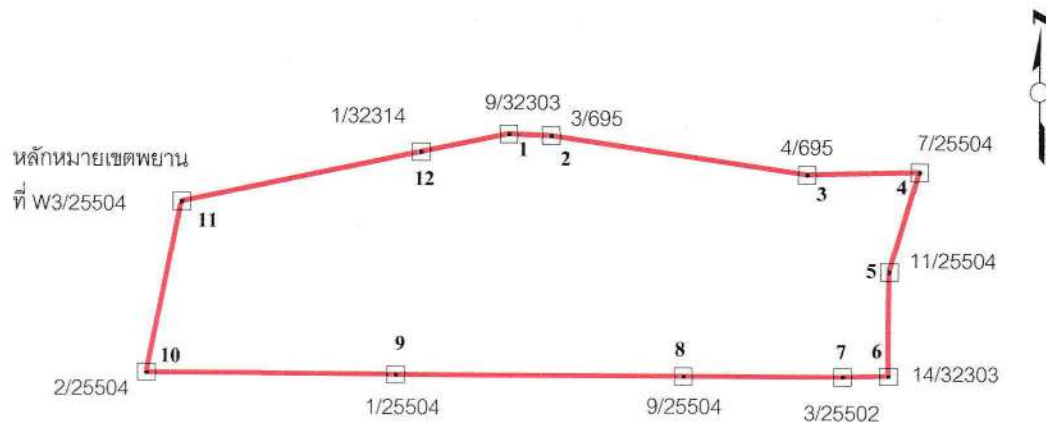

เนื้อที่ 170 ไร่ 0 งาน 00 ตารางวา

มาตราส่วน 1:10,000

จากมุมหมายเลข 1 ถึงมุมหมายเลข 2 ทิศ 92 องศา 03 ลิปดา ระยะ 56.033 เมตร
 จากมุมหมายเลข 2 ถึงมุมหมายเลข 3 ทิศ 98 องศา 25 ลิปดา ระยะ 342.490 เมตร
 จากมุมหมายเลข 3 ถึงมุมหมายเลข 4 ทิศ 88 องศา 23 ลิปดา ระยะ 147.919 เมตร
 จากมุมหมายเลข 4 ถึงมุมหมายเลข 5 ทิศ 196 องศา 25 ลิปดา ระยะ 138.011 เมตร
 จากมุมหมายเลข 5 ถึงมุมหมายเลข 6 ทิศ 180 องศา 16 ลิปดา ระยะ 138.332 เมตร
 จากมุมหมายเลข 6 ถึงมุมหมายเลข 7 ทิศ 268 องศา 52 ลิปดา ระยะ 60.364 เมตร
 จากมุมหมายเลข 7 ถึงมุมหมายเลข 8 ทิศ 270 องศา — ลิปดา ระยะ 209.977 เมตร
 จากมุมหมายเลข 8 ถึงมุมหมายเลข 9 ทิศ 270 องศา — ลิปดา ระยะ 380.014 เมตร
 จากมุมหมายเลข 9 ถึงมุมหมายเลข 10 ทิศ 270 องศา 06 ลิปดา ระยะ 328.751 เมตร
 จากมุมหมายเลข 10 ถึงมุมหมายเลข 11 ทิศ 11 องศา 17 ลิปดา ระยะ 231.574 เมตร
 จากมุมหมายเลข 11 ถึงมุมหมายเลข 12 ทิศ 77 องศา 48 ลิปดา ระยะ 323.051 เมตร
 จากมุมหมายเลข 12 ถึงมุมหมายเลข 1 ทิศ 78 องศา 15 ลิปดา ระยะ 117.480 เมตร

ลายมือชื่อ...

...ผู้เขียน

ลายมือชื่อ...

ผู้ทำน

อุตสาหกรรมจังหวัดนครสวรรค์

อุตสาหกรรมจังหวัดนครสวรรค์

ลายมือชื่อ...

ผู้ตรวจ

อุตสาหกรรมจังหวัดนครสวรรค์

เอกสารแนบ

4

หลักประกันการฟื้นฟูสภาพพื้นที่การทำเหมือง
และเยียวยาผู้ที่ได้รับผลกระทบจากการทำเหมือง

ข้าพเจ้า บมจ.ธนาคารกรุงไทย ศูนย์ปฏิบัติการสุราษฎร์ธานี ที่ตั้งสำนักงาน อาคารสาขานนศรีวิชัย 67/83 ถนนศรีวิชัย ต.มะขามเตี้ย อ.เมืองฯ จ.สุราษฎร์ธานี 84000 โดย [REDACTED] ผู้มีอำนาจลงนามผูกพันธนาคาร ขอทำหนังสือค้ำประกันฉบับนี้ไว้ต่อ กรมอุตสาหกรรมพื้นฐานและการเหมืองแร่ ดังมีข้อความต่อไปนี้

ข้อ 1 ตามที่ บริษัท เค ไมนิ่ง จำกัด ผู้รับช่วงการทำเหมืองจาก บริษัท ไทยผลิตภัณฑ์ยิบซัม จำกัด (มหาชน) ตามใบอนุญาตรับช่วงเลขที่ 1/2564 ออกให้ ณ วันที่ 6 พฤษภาคม 2564 ได้รับอนุญาตประทานบัตร และเป็นผู้ถือประทานบัตรที่ 32303/16435 วันอนุญาต 29 มกราคม 2564 รวม 1 แปลงเหมืองประเภทที่ 2 ซึ่งตามประกาศคณะกรรมการแร่ เรื่อง การวางหลักประกันการฟื้นฟูสภาพพื้นที่การทำเหมืองและเยียวยาผู้ได้รับผลกระทบจากการทำเหมือง พ.ศ.2562 จะต้องวางหลักประกันสำหรับการฟื้นฟูสภาพพื้นที่การทำเหมืองตลอดอายุโครงการตามแผนการฟื้นฟูสภาพพื้นที่การทำเหมืองในมาตรการป้องกันและแก้ไขผลกระทบสิ่งแวดล้อมที่กำหนดไว้ในรายงานการประเมินผลกระทบสิ่งแวดล้อมของแต่ละโครงการรวมถึงเงินสำหรับการเยียวยาผู้ได้รับผลกระทบจากการทำเหมืองของแต่ละโครงการตามนัย (3.1) (3.2) แห่งประกาศคณะกรรมการแร่ดังกล่าว ต่อกรมอุตสาหกรรมพื้นฐานและการเหมืองแร่ ชำระในคราวเดียวก่อนได้รับอนุญาตให้เปิดการทำเหมืองทั้งหมด เป็นเงิน -500,000.00 บาท- (ห้าแสนบาทถ้วน)

ข้าพเจ้ายินยอมผูกพันตนโดยไม่มีเงื่อนไขที่จะค้ำประกัน บริษัท เค ไมนิ่ง จำกัด ผู้รับช่วงการทำเหมืองจาก บริษัท ไทยผลิตภัณฑ์ยิบซัม จำกัด (มหาชน) ต่อ กรมอุตสาหกรรมพื้นฐานและการเหมืองแร่เป็นเงินไม่เกิน -500,000 บาท- (ห้าแสนบาทถ้วน) ในกรณีบริษัท เค ไมนิ่ง จำกัด ผู้รับช่วงการทำเหมืองจาก บริษัท ไทยผลิตภัณฑ์ยิบซัม จำกัด (มหาชน) ไม่ได้ปฏิบัติตามภาระหน้าที่ใดๆ หรือปฏิบัติผิดเงื่อนไขข้อใดข้อหนึ่งตามประกาศคณะกรรมการแร่ เรื่อง การวางหลักประกันการฟื้นฟูสภาพพื้นที่การทำเหมืองและเยียวยาผู้ได้รับผลกระทบจากการทำเหมือง พ.ศ.2562 ซึ่งกรมอุตสาหกรรมพื้นฐานและการเหมืองแร่มีสิทธิปรับเงินหรือเรียกชดเชยค่าเสียหายจากบริษัท เค ไมนิ่ง จำกัด ผู้รับช่วงการทำเหมืองจาก บริษัท ไทยผลิตภัณฑ์ยิบซัม จำกัด (มหาชน) ได้แล้ว ข้าพเจ้ายอมชำระเงินแทนให้ทันทีโดยไม่จำเป็นต้องเรียกร้องให้ บริษัท เค ไมนิ่ง จำกัด ผู้รับช่วงการทำเหมืองจาก บริษัท ไทยผลิตภัณฑ์ยิบซัม จำกัด (มหาชน) ชำระหนี้ก่อน

ข้อ 2 หนังสือค้ำประกันนี้มีผลใช้บังคับตั้งแต่วันที่ 20 กรกฎาคม 2564 จนถึงวันที่ 28 มกราคม 2594 และข้าพเจ้าจะไม่เพิกถอนการค้ำประกันภายในระยะเวลาที่กำหนดไว้

ข้อ 3 หากกรมอุตสาหกรรมพื้นฐานและการเหมืองแร่ ยินยอมให้ผิด หรือผ่อนเวลา หรือยินยอมให้ บริษัท เค ไมนิ่ง จำกัด ผู้รับช่วงการทำเหมืองจาก บริษัท ไทยผลิตภัณฑ์ยิบซัม จำกัด (มหาชน) ปฏิบัติผิดแผกไปจากเงื่อนไขใดๆ ในประกาศคณะกรรมการแร่ ให้ถือว่าข้าพเจ้าได้อนุมัติในกรณีนั้นๆ ด้วย

ข้าพเจ้าได้ลงนามและประทับตราไว้ต่อหน้าพยานเป็นสำคัญ

....ผู้ค้ำประกัน

ตำแหน่ง ผู้จัดการศูนย์ปฏิบัติการ

ลงชื่อ...

.....พยาน

ลงชื่อ...

.....พยาน



ธนาคารกรุงไทย
KRUNGTHAI BANK

หนังสือค้ำประกันของธนาคาร

หลักประกันการฟื้นฟูสภาพพื้นที่การทำเหมืองและเยียวยาผู้ได้รับผลกระทบจากการทำเหมือง

ประเภทที่ 2

บมจ.ธนาคารกรุงไทย

เลขที่

วันที่ 20 กรกฎาคม 2564

ข้าพเจ้า บมจ.ธนาคารกรุงไทย ศูนย์ปฏิบัติการสุราษฎร์ธานี ที่ตั้งสำนักงาน อาคารสาขาสันติวิชัย 67/83 ถนนศรีวิชัย
คมะขามเคีย อ.เมืองฯ จ.สุราษฎร์ธานี 84000 โดย [REDACTED] ผู้มีอำนาจลงนามผูกพันธนาคาร ขอทำหนังสือค้ำประกันฉบับนี้
ไว้ต่อ กรมอุตสาหกรรมพื้นฐานและการเหมืองแร่ ดังมีข้อความต่อไปนี้

ข้อ 1 ตามที่ บริษัท เค ไมนิ่ง จำกัด ผู้รับช่วงการทำเหมืองจาก บริษัท ไทยผลิตภัณฑ์ขี้ขี้ จำกัด (มหาชน) ตามใบอนุญาตรับ
ช่วงเลขที่ 1/2564 ออกให้ ณ วันที่ 6 พฤษภาคม 2564 ได้รับอนุญาตประทานบัตร และเป็นผู้ถือประทานบัตรที่ 32303/16435 วันอนุญาต
29 มกราคม 2564 รวม 1 แปลงเหมืองประเภทที่ 2 ซึ่งตามประกาศคณะกรรมการแร่ เรื่อง การวางหลักประกันการฟื้นฟูสภาพพื้นที่การทำ
เหมืองและเยียวยาผู้ได้รับผลกระทบจากการทำเหมือง พ.ศ.2562 จะต้องวางหลักประกันสำหรับการฟื้นฟูสภาพพื้นที่การทำเหมืองตลอด
อายุโครงการตามแผนการฟื้นฟูสภาพพื้นที่การทำเหมืองในมาตรการป้องกันและแก้ไขผลกระทบสิ่งแวดล้อมที่กำหนดไว้ในรายงานการ
ประเมินผลกระทบสิ่งแวดล้อมของแต่ละโครงการรวมถึงวงเงินสำหรับการเยียวยาผู้ได้รับผลกระทบจากการทำเหมืองของแต่ละโครงการ
ตามนัย (3.1) (3.2) แห่งประกาศคณะกรรมการแรวดังกล่าว ต่อกรมอุตสาหกรรมพื้นฐานและการเหมืองแร่ ชำระในคราวเดียวกันได้รับ
อนุญาตให้เปิดการทำเหมืองทั้งหมด เป็นเงิน -500,000.00 บาท- (ห้าแสนบาทถ้วน)

ข้าพเจ้ายินยอมผูกพันตนโดยไม่มีเงื่อนไขที่จะค้ำประกัน บริษัท เค ไมนิ่ง จำกัด ผู้รับช่วงการทำเหมืองจาก บริษัท ไทย
ผลิตภัณฑ์ขี้ขี้ จำกัด (มหาชน) ต่อ กรมอุตสาหกรรมพื้นฐานและการเหมืองแร่เป็นเงินไม่เกิน -500,000 บาท- (ห้าแสนบาทถ้วน) ใน
กรณีบริษัท เค ไมนิ่ง จำกัด ผู้รับช่วงการทำเหมืองจาก บริษัท ไทยผลิตภัณฑ์ขี้ขี้ จำกัด (มหาชน) ไม่ได้ปฏิบัติตามภาระหน้าที่ใดๆ หรือ
ปฏิบัติผิดเงื่อนไขข้อใดข้อหนึ่งตามประกาศคณะกรรมการแร่ เรื่อง การวางหลักประกันการฟื้นฟูสภาพพื้นที่การทำเหมืองและเยียวยาผู้
ได้รับผลกระทบจากการทำเหมือง พ.ศ.2562 ซึ่งกรมอุตสาหกรรมพื้นฐานและการเหมืองแร่มีสิทธิปรับเงินหรือเรียกชดเชยค่าเสียหายจาก
บริษัท เค ไมนิ่ง จำกัด ผู้รับช่วงการทำเหมืองจาก บริษัท ไทยผลิตภัณฑ์ขี้ขี้ จำกัด (มหาชน) ได้แล้ว ข้าพเจ้าขอชำระเงินแทนให้ทันที
โดยไม่จำเป็นต้องเรียกร้องให้ บริษัท เค ไมนิ่ง จำกัด ผู้รับช่วงการทำเหมืองจาก บริษัท ไทยผลิตภัณฑ์ขี้ขี้ จำกัด (มหาชน) ชำระหนี้
ก่อน

ข้อ 2 หนังสือค้ำประกันนี้มีผลใช้บังคับตั้งแต่วันที่ 20 กรกฎาคม 2564 จนถึงวันที่ 28 มกราคม 2594 และข้าพเจ้าจะไม่เพิก
ถอนการค้ำประกันภายในระยะเวลาที่กำหนดไว้

ข้อ 3 หากกรมอุตสาหกรรมพื้นฐานและการเหมืองแร่ ยินยอมให้ผิด หรือผ่อนเวลา หรือยินยอมให้ บริษัท เค ไมนิ่ง จำกัด ผู้รับ
ช่วงการทำเหมืองจาก บริษัท ไทยผลิตภัณฑ์ขี้ขี้ จำกัด (มหาชน) ปฏิบัติผิดแผนไปจากเงื่อนไขใดๆ ในประกาศคณะกรรมการแร่ ให้ถือว่า
ข้าพเจ้าได้อินยอมในกรณีนั้นๆ ด้วย

ข้าพเจ้าได้ลงนามและประทับตราไว้ต่อหน้าพยานเป็นสำคัญ

[REDACTED] B83624
.....ผู้ค้ำประกัน



ตำแหน่ง ผู้จัดการศูนย์ปฏิบัติการ

ลงชื่อ.....พยาน

ลงชื่อ.....พยาน



ธนาคารกรุงไทย
KRUNGTHAI BANK

35 ถนนสุขุมวิท แขวงคลองเตยเหนือ เขตวัฒนา กรุงเทพฯ 10110

ทะเบียนเลขที่ 0107537000882

ใบเสร็จรับเงินชำระหนี้เงินกู้

Product Type : 8004

เลขที่ใบเสร็จรับเงิน

วันที่รับชำระ 20 กรกฎาคม 2564

ได้รับเงินจาก บริษัท เค ไมนิ่ง จำกัด

ที่อยู่ 141/5 หมู่ที่ 5 ตำบลบางกุ้ง อำเภอเมืองสุราษฎร์ธานี จังหวัดสุราษฎร์ธานี 84000

บัญชีเงินกู้เลขที่ 100109573632

สกุลเงิน THB

สาขา สาขาถนนศรีวิชัย

ชำระโดยการหักบัญชี/ช่องทาง

ประเภทเงินกู้ 4113 หนังสือค้ำประกันการปฏิบัติตามสัญญา

เลขที่หนังสือค้ำประกัน

ผู้รับผลประโยชน์ กรมอุตสาหกรรมพื้นฐานและการเหมืองแร่

ธนาคารคิดค่าธรรมเนียมในอัตรา 1.000000% ต่อปี

ระยะเวลา 355 เดือน ตั้งแต่วันที่ 20 กรกฎาคม 2564 ถึงวันที่ 20 กุมภาพันธ์ 2594

สรุปยอดคงเหลือหลังชำระ	จำนวนเงิน	รายละเอียดการชำระเงินกู้	จำนวนเงิน
จำนวนต้นเงิน	500,000.00	จำนวนต้นเงิน	0
ดอกเบี้ย	0	ดอกเบี้ย	0
ดอกเบี้ยผิดนัด	0	ดอกเบี้ยผิดนัด	0
ค่าธรรมเนียม/เบี้ยปรับ	0	ค่าธรรมเนียม/เบี้ยปรับ	147,916.67
		รวมจำนวนเงินที่ชำระ	147,916.67

ใบแจ้งหนี้งวดต่อไป

วงเงินกู้	จำนวนเงินต้นคงเหลือ
อัตราดอกเบี้ย ณ ปัจจุบัน	0
ต้นเงิน	0
ดอกเบี้ย (คำนวณสิ้นสุด ณ วันที่/...../.....)	0
ดอกเบี้ยผิดนัด (คำนวณสิ้นสุด ณ วันที่/...../.....)	0
ค่าธรรมเนียม / เบี้ยปรับ (คำนวณสิ้นสุด ณ วันที่/...../.....)	0
รวมเงินที่ต้องชำระ	0
วันที่ชำระครั้งต่อไป	0

บมจ.ธนาคารกรุงไทย



ผู้มีอำนาจลงนาม



ธนาคารกรุงไทย
KRUNGTHAI BANK

หนังสือค้ำประกันของธนาคาร

หลักประกันการฟื้นฟูสภาพพื้นที่การทำเหมืองและเยียวยาผู้ได้รับผลกระทบจากการทำเหมือง

ประเภทที่ 2

บมจ.ธนาคารกรุงไทย

เลขที่

วันที่ 20 กรกฎาคม 2564

ข้าพเจ้า บมจ.ธนาคารกรุงไทย ศูนย์ปฏิบัติการสุราษฎร์ธานี ที่ตั้งสำนักงาน อาคารสาขานนศรีวิชัย 67/83 ถนนศรีวิชัย ต.มะขามเตี้ย อ.เมืองฯ จ.สุราษฎร์ธานี 84000 โดย [REDACTED] ผู้มีอำนาจลงนามผูกพันธนาคาร ขอทำหนังสือค้ำประกันฉบับนี้ไว้คือ กรรมอุตสาหกรรมพื้นฐานและการเหมืองแร่ ดังมีข้อความต่อไปนี้

ข้อ 1 ตามที่ บริษัท เค ไมนิ่ง จำกัด ผู้รับช่วงการทำเหมืองจาก บริษัท ไทยผลิตภัณฑ์ขี้บข้ม จำกัด (มหาชน) ตามใบอนุญาตรับช่วงเลขที่ 1/2564 ออกให้ ณ วันที่ 6 พฤษภาคม 2564 ได้รับอนุญาตประทานบัตร และเป็นผู้ถือประทานบัตรที่ 32303/16435 วันอนุญาต 29 มกราคม 2564 รวม 1 แปลงเหมืองประเภทที่ 2 ซึ่งตามประกาศคณะกรรมการแร่ เรื่อง การวางหลักประกันการฟื้นฟูสภาพพื้นที่การทำเหมืองและเยียวยาผู้ได้รับผลกระทบจากการทำเหมือง พ.ศ.2562 จะต้องวางหลักประกันสำหรับการฟื้นฟูสภาพพื้นที่การทำเหมืองตลอดอายุโครงการตามแผนการฟื้นฟูสภาพพื้นที่การทำเหมืองในมาตรการป้องกันและแก้ไขผลกระทบสิ่งแวดล้อมที่กำหนดไว้ในรายงานการประเมินผลกระทบสิ่งแวดล้อมของแต่ละโครงการรวมถึงวงเงินสำหรับการเยียวยาผู้ได้รับผลกระทบจากการทำเหมืองของแต่ละโครงการตามนัย (3.1) (3.2) แห่งประกาศคณะกรรมการแร่อ้างกล่าว ต่อกรรมอุตสาหกรรมพื้นฐานและการเหมืองแร่ ชำระในคราวเดียวกันได้รับอนุญาตให้เปิดการทำเหมืองทั้งหมด เป็นเงิน -2,958,000.00 บาท- (สองล้านเก้าแสนห้าหมื่นแปดพันบาทถ้วน)

ข้าพเจ้ายินยอมผูกพันตนโดยไม่มีเงื่อนไขที่จะค้ำประกัน บริษัท เค ไมนิ่ง จำกัด ผู้รับช่วงการทำเหมืองจาก บริษัท ไทยผลิตภัณฑ์ขี้บข้ม จำกัด (มหาชน) ต่อ กรรมอุตสาหกรรมพื้นฐานและการเหมืองแร่เป็นเงินไม่เกิน -2,958,000 บาท- (สองล้านเก้าแสนห้าหมื่นแปดพันบาทถ้วน) ในกรณีบริษัท เค ไมนิ่ง จำกัด ผู้รับช่วงการทำเหมืองจาก บริษัท ไทยผลิตภัณฑ์ขี้บข้ม จำกัด (มหาชน) ไม่ได้ปฏิบัติตามภาระหน้าที่ใดๆ หรือปฏิบัติผิดเงื่อนไขข้อใดข้อหนึ่งตามประกาศคณะกรรมการแร่ เรื่อง การวางหลักประกันการฟื้นฟูสภาพพื้นที่การทำเหมืองและเยียวยาผู้ได้รับผลกระทบจากการทำเหมือง พ.ศ.2562 ซึ่งกรรมอุตสาหกรรมพื้นฐานและการเหมืองแร่มีสิทธิปรับเงินหรือเรียกค่าเสียหายจาก บริษัท เค ไมนิ่ง จำกัด ผู้รับช่วงการทำเหมืองจาก บริษัท ไทยผลิตภัณฑ์ขี้บข้ม จำกัด (มหาชน) ได้แล้ว ข้าพเจ้าขอชำระเงินแทนให้ทันที โดยไม่จำเป็นต้องเรียกร้องให้ บริษัท เค ไมนิ่ง จำกัด ผู้รับช่วงการทำเหมืองจาก บริษัท ไทยผลิตภัณฑ์ขี้บข้ม จำกัด (มหาชน) ชำระหนี้ก่อน

ข้อ 2 หนังสือค้ำประกันนี้มีผลใช้บังคับตั้งแต่วันที่ 20 กรกฎาคม 2564 จนถึงวันที่ 28 มกราคม 2594 และข้าพเจ้าจะไม่เพิกถอนการค้ำประกันภายในระยะเวลาที่กำหนดไว้

ข้อ 3 หากกรรมอุตสาหกรรมพื้นฐานและการเหมืองแร่ ยินยอมให้ผิด หรือผ่อนเวลา หรือยินยอมให้ บริษัท เค ไมนิ่ง จำกัด ผู้รับช่วงการทำเหมืองจาก บริษัท ไทยผลิตภัณฑ์ขี้บข้ม จำกัด (มหาชน) ปฏิบัติผิดแปลกไปจากเงื่อนไขใดๆ ในประกาศคณะกรรมการแร่ ให้ถือว่าข้าพเจ้าได้ยินยอมในกรณีใดๆ ด้วย

ข้าพเจ้าได้ลงนามและประทับตราไว้ต่อหน้าพยานเป็นสำคัญ

๒๐๖๒๔

ผู้ค้ำประกัน

ตำแหน่ง ผู้จัดการศูนย์ปฏิบัติการ

ลงชื่อ...

.....พยาน

ลงชื่อ

.....พยาน

เลขที่

วันที่ 20 กรกฎาคม 2564

ข้าพเจ้า บมจ.ธนาคารกรุงไทย ศูนย์ปฏิบัติการสุราษฎร์ธานี ที่ตั้งสำนักงาน อาคารสาขานนศรีวิชัย 67/83 ถนนศรีวิชัย
ค.มะขามเตี้ย อ.เมือง จ.สุราษฎร์ธานี 84000 โดย [REDACTED] ผู้มีอำนาจลงนามผูกพันธนาคาร ขอทำหนังสือค้ำประกันฉบับนี้
ไว้ต่อ กรมอุตสาหกรรมพื้นฐานและการเหมืองแร่ ดังมีข้อความต่อไปนี้

ข้อ 1 ตามที่ บริษัท เเค ไมนิ่ง จำกัด ผู้รับช่วงการทำเหมืองจาก บริษัท ไทยผลิตภัณฑ์ขี้บั้ง จำกัด (มหาชน) ตามใบอนุญาตรับ
ช่วงเลขที่ 1/2564 ออกให้ ณ วันที่ 6 พฤษภาคม 2564 ได้รับอนุญาตประทานบัตร และเป็นผู้ถือประทานบัตรที่ 32303/16435 วันอนุญาต
29 มกราคม 2564 รวม 1 แปลงเหมืองประเภทที่ 2 ซึ่งตามประกาศคณะกรรมการแร่ เรื่อง การวางหลักประกันการฟื้นฟูสภาพพื้นที่การทำ
เหมืองและเยียวยาผู้ได้รับผลกระทบจากการทำเหมือง พ.ศ.2562 จะต้องวางหลักประกันสำหรับการฟื้นฟูสภาพพื้นที่การทำเหมืองตลอด
อายุโครงการตามแผนการฟื้นฟูสภาพพื้นที่การทำเหมืองในมาตรการป้องกันและแก้ไขผลกระทบสิ่งแวดล้อมที่กำหนดไว้ในรายงานการ
ประเมินผลกระทบสิ่งแวดล้อมของแต่ละโครงการรวมถึงวงเงินสำหรับการเยียวยาผู้ได้รับผลกระทบจากการทำเหมืองของแต่ละโครงการ
ตามนัย (3.1) (3.2) แห่งประกาศคณะกรรมการแรดังกล่าว ต่อกรมอุตสาหกรรมพื้นฐานและการเหมืองแร่ ชำระในคราวเดียวกันได้รับ
อนุญาตให้เปิดการทำเหมืองทั้งหมด เป็นเงิน -2,958,000.00 บาท- (สองล้านเก้าแสนห้าหมื่นแปดพันบาทถ้วน)

สำเนา

ข้าพเจ้ายินยอมผูกพันคนโดยไม่มีเงื่อนไขที่จะค้ำประกัน บริษัท เเค ไมนิ่ง จำกัด ผู้รับช่วงการทำเหมืองจาก บริษัท ไทย
ผลิตภัณฑ์ขี้บั้ง จำกัด (มหาชน) ต่อ กรมอุตสาหกรรมพื้นฐานและการเหมืองแร่เป็นเงินไม่เกิน -2,958,000 บาท- (สองล้านเก้าแสนห้า
หมื่นแปดพันบาทถ้วน) ในกรณีบริษัท เเค ไมนิ่ง จำกัด ผู้รับช่วงการทำเหมืองจาก บริษัท ไทยผลิตภัณฑ์ขี้บั้ง จำกัด (มหาชน) ไม่ได้ปฏิบัติ
ตามภาระหน้าที่ใดๆ หรือปฏิบัติผิดเงื่อนไขข้อใดข้อหนึ่งตามประกาศคณะกรรมการแร่ เรื่อง การวางหลักประกันการฟื้นฟูสภาพพื้นที่การทำ
เหมืองและเยียวยาผู้ได้รับผลกระทบจากการทำเหมือง พ.ศ.2562 ซึ่งกรมอุตสาหกรรมพื้นฐานและการเหมืองแร่มีสิทธิปรับเงินหรือ
เรียกชดเชยค่าเสียหายจาก บริษัท เเค ไมนิ่ง จำกัด ผู้รับช่วงการทำเหมืองจาก บริษัท ไทยผลิตภัณฑ์ขี้บั้ง จำกัด (มหาชน) ได้แล้ว ข้าพเจ้ายอม
ชำระเงินแทนให้ทันที โดยไม่จำเป็นต้องเรียกร้องให้ บริษัท เเค ไมนิ่ง จำกัด ผู้รับช่วงการทำเหมืองจาก บริษัท ไทยผลิตภัณฑ์ขี้บั้ง จำกัด
(มหาชน) ชำระหนี้ก่อน

ข้อ 2 หนังสือค้ำประกันนี้มีผลใช้บังคับตั้งแต่วันที่ 20 กรกฎาคม 2564 จนถึงวันที่ 28 มกราคม 2594 และข้าพเจ้าจะไม่เพิก
ถอนการค้ำประกันภายในระยะเวลาที่กำหนดไว้

ข้อ 3 หากกรมอุตสาหกรรมพื้นฐานและการเหมืองแร่ ยินยอมให้ผิด หรือผ่อนเวลา หรือยินยอมให้ บริษัท เเค ไมนิ่ง จำกัด ผู้รับ
ช่วงการทำเหมืองจาก บริษัท ไทยผลิตภัณฑ์ขี้บั้ง จำกัด (มหาชน) ปฏิบัติผิดแปลกไปจากเงื่อนไขใดๆ ในประกาศคณะกรรมการแร่ ให้ถือว่า
ข้าพเจ้าได้ยินยอมในกรณีนั้นๆ ด้วย

ข้าพเจ้าได้ลงนามและประทับตราไว้ต่อหน้าพยานเป็นสำคัญ

BAB64

.....ผู้ค้ำประกัน

ตำแหน่ง ผู้จัดการศูนย์ปฏิบัติการ

ลงชื่อ.....

...พยาน

ลงชื่อ.....

...พยาน

7537000882 35 ถนนสุขุมวิท กรุงเทพฯ 10110 ตู้ ป.ณ. 44 ต.ป. 10000 โทร. 0-22

Registration No. 0107537000882 35 Sukhumvit Rd., Bangkok 10110 Thailand PO Box 44 BMC.10000 Tel.+66 (0) 2255-2222 www.ktb.co.th

บัญชีเงินกู้เลขที่

สกุลเงิน TMB

สาขา สาขานนศรีวิชัย

ชำระโดยการหักบัญชี/ช่องทาง

ประเภทเงินกู้ 4113 หนังสือค้ำประกันการปฏิบัติตามสัญญา

เลขที่หนังสือค้ำประกัน

ผู้รับผลประโยชน์ กรมอุตสาหกรรมพื้นฐานและการเหมืองแร่

ธนาคารคิดค่าธรรมเนียมในอัตรา 1.00000% ต่อปี

ระยะเวลา 355 เดือน ตั้งแต่วันที่ 20 กรกฎาคม 2564 ถึงวันที่ 20 กุมภาพันธ์ 2594



ธนาคารกรุงไทย
KRUNGTHAI BANK

หนังสือค้ำประกันของธนาคาร

หลักประกันการฟื้นฟูสภาพพื้นที่การทำเหมืองและเยียวยาผู้ได้รับผลกระทบจากการทำเหมือง

ประเภทที่ 2

บมจ.ธนาคารกรุงไทย

เลขที่

วันที่ 20 กรกฎาคม 2564

ข้าพเจ้า บมจ.ธนาคารกรุงไทย ศูนย์ปฏิบัติการสุราษฎร์ธานี ที่ตั้งสำนักงาน อาคารสาขานนทรีวิชัย 67/83 ถนนศรีวิชัย
คมะขามเคีย อ.เมืองฯ จ.สุราษฎร์ธานี 84000 โดย [REDACTED] ผู้มีอำนาจลงนามผูกพันธนาคาร ขอทำหนังสือค้ำประกันฉบับนี้
ไว้คือ กรรมอุตสาหกรรมพื้นฐานและการเหมืองแร่ ดังมีข้อความต่อไปนี้

ข้อ 1 ตามที่ บริษัท เค ไมนิ่ง จำกัด ผู้รับช่วงการทำเหมืองจาก บริษัท ไทยผลิตภัณฑ์ขี้บั้ง จำกัด (มหาชน) ตามใบอนุญาตรับ
ช่วงเลขที่ 1/2564 ออกให้ ณ วันที่ 6 พฤษภาคม 2564 ได้รับอนุญาตประทานบัตร และเป็นผู้ถือประทานบัตรที่ 32303/16435 วันอนุญาต
29 มกราคม 2564 รวม 1 แปลงเหมืองประเภทที่ 2 ซึ่งตามประกาศคณะกรรมการแร่ เรื่อง การวางหลักประกันการฟื้นฟูสภาพพื้นที่การทำ
เหมืองและเยียวยาผู้ได้รับผลกระทบจากการทำเหมือง พ.ศ.2562 จะต้องวางหลักประกันสำหรับการฟื้นฟูสภาพพื้นที่การทำเหมืองตลอด
อายุโครงการตามแผนการฟื้นฟูสภาพพื้นที่การทำเหมืองในมาตรการป้องกันและแก้ไขผลกระทบสิ่งแวดล้อมที่กำหนดไว้ในรายงานการ
ประเมินผลกระทบสิ่งแวดล้อมของแต่ละโครงการรวมถึงวงเงินสำหรับการเยียวยาผู้ได้รับผลกระทบจากการทำเหมืองของแต่ละโครงการ
ตามนี้ (3.1) (3.2) แห่งประกาศคณะกรรมการแร่ดังกล่าว ต่อกรรมอุตสาหกรรมพื้นฐานและการเหมืองแร่ ชำระในคราวเดียวกันได้รับ
อนุญาตให้เปิดการทำเหมืองทั้งหมด เป็นเงิน -2,958,000.00 บาท- (สองล้านเก้าแสนห้าหมื่นแปดพันบาทถ้วน)

สำเนา

ข้าพเจ้ายินยอมผูกพันตน โดยไม่มีเงื่อนไขที่จะค้ำประกัน บริษัท เค ไมนิ่ง จำกัด ผู้รับช่วงการทำเหมืองจาก บริษัท ไทย
ผลิตภัณฑ์ขี้บั้ง จำกัด (มหาชน) คือ กรรมอุตสาหกรรมพื้นฐานและการเหมืองแร่เป็นเงินไม่เกิน -2,958,000 บาท- (สองล้านเก้าแสนห้า
หมื่นแปดพันบาทถ้วน) ในกรณีบริษัท เค ไมนิ่ง จำกัด ผู้รับช่วงการทำเหมืองจาก บริษัท ไทยผลิตภัณฑ์ขี้บั้ง จำกัด (มหาชน) ไม่ได้ปฏิบัติ
ตามภาระหน้าที่ใดๆ หรือปฏิบัติผิดเงื่อนไขข้อใดข้อหนึ่งตามประกาศคณะกรรมการแร่ เรื่อง การวางหลักประกันการฟื้นฟูสภาพพื้นที่การทำ
เหมืองและเยียวยาผู้ได้รับผลกระทบจากการทำเหมือง พ.ศ.2562 ซึ่งกรรมอุตสาหกรรมพื้นฐานและการเหมืองแร่มีสิทธิปรับเงินหรือ
เรียกหรือค่าเสียหายจาก บริษัท เค ไมนิ่ง จำกัด ผู้รับช่วงการทำเหมืองจาก บริษัท ไทยผลิตภัณฑ์ขี้บั้ง จำกัด (มหาชน) ได้แล้ว ข้าพเจ้ายอม
ชำระเงินแทนให้ทันที โดยไม่จำเป็นต้องเรียกร้องให้ บริษัท เค ไมนิ่ง จำกัด ผู้รับช่วงการทำเหมืองจาก บริษัท ไทยผลิตภัณฑ์ขี้บั้ง จำกัด
(มหาชน) ชำระหนี้ก่อน

ข้อ 2 หนังสือค้ำประกันนี้มีผลใช้บังคับตั้งแต่วันที่ 20 กรกฎาคม 2564 จนถึงวันที่ 28 มกราคม 2594 และข้าพเจ้าจะไม่เพิก
ถอนการค้ำประกันภายในระยะเวลาที่กำหนดไว้

ข้อ 3 หากกรรมอุตสาหกรรมพื้นฐานและการเหมืองแร่ ยินยอมให้ผิด หรือก่อนเวลา หรือยินยอมให้ บริษัท เค ไมนิ่ง จำกัด ผู้รับ
ช่วงการทำเหมืองจาก บริษัท ไทยผลิตภัณฑ์ขี้บั้ง จำกัด (มหาชน) ปฏิบัติผิดแปลกไปจากเงื่อนไขใดๆ ไม่ประกาศคณะกรรมการแร่ ให้ถือ
ว่าข้าพเจ้าได้ยินยอมในกรณีนั้นๆ ด้วย

ข้าพเจ้าได้ลงนามและประทับตราไว้ต่อหน้าพยานเป็นสำคัญ

BAB64

.....ผู้ค้ำประกัน

ตำแหน่ง ผู้จัดการศูนย์ปฏิบัติการ

ลงชื่อ...

...พยาน

ลงชื่อ...

...พยาน





ธนาคารกรุงไทย
KRUNGTHAI BANK

35 ถนนสุขุมวิท แขวงคลองเตยเหนือ เขตวัฒนา กรุงเทพฯ 10110

ทะเบียนเลขที่ 0107537000882

ใบเสร็จรับเงินชำระหนี้เงินกู้

Product Type : 8004

เลขที่ใบเสร็จรับเงิน

วันที่รับชำระ 20 กรกฎาคม 2564

ได้รับเงินจาก บริษัท เค ไมนิ่ง จำกัด

ที่อยู่ 141/5 หมู่ที่ 5 ตำบลบางกุ้ง อำเภอเมืองสุราษฎร์ธานี จังหวัดสุราษฎร์ธานี 84000

บัญชีเงินกู้เลขที่

สกุลเงิน THB

สาขา สาขาถนนศรีวิชัย

ชำระโดยการหักบัญชี/ช่องทาง

ประเภทเงินกู้ 4113 หนังสือค้ำประกันการปฏิบัติตามสัญญา

เลขที่หนังสือค้ำประกัน

ผู้รับผลประโยชน์ กรมอุตสาหกรรมพื้นฐานและการเหมืองแร่

ธนาคารคิดค่าธรรมเนียมในอัตรา 1.000000% ต่อปี

ระยะเวลา 355 เดือน ตั้งแต่วันที่ 20 กรกฎาคม 2564 ถึงวันที่ 20 กุมภาพันธ์ 2594

สรุปยอดคงเหลือหลังชำระ	จำนวนเงิน	รายละเอียดการชำระเงินกู้	จำนวนเงิน
จำนวนต้นเงิน	2,958,000.00	จำนวนต้นเงิน	0
ดอกเบี้ย	0	ดอกเบี้ย	0
ดอกเบี้ยผิดนัด	0	ดอกเบี้ยผิดนัด	0
ค่าธรรมเนียม/เบี้ยปรับ	0	ค่าธรรมเนียม/เบี้ยปรับ	875,075.00
		รวมจำนวนเงินที่ชำระ	875,075.00

ใบแจ้งหนี้งวดต่อไป

วงเงินกู้	จำนวนเงินต้นคงเหลือ
อัตราดอกเบี้ย ณ ปัจจุบัน	0
ต้นเงิน	0
ดอกเบี้ย (คำนวณสิ้นสุด ณ วันที่/...../.....)	0
ดอกเบี้ยผิดนัด (คำนวณสิ้นสุด ณ วันที่/...../.....)	0
ค่าธรรมเนียม / เบี้ยปรับ (คำนวณสิ้นสุด ณ วันที่/...../.....)	0
รวมเงินที่ต้องชำระ	0
วันที่ชำระครั้งต่อไป	0

บมจ.ธนาคารกรุงไทย

ผู้มีอำนาจลงนาม

เอกสารแนบ

5

กรมธรรม์ประกันภัยความรับผิดชอบตามกฎหมาย
ต่อบุคคลภายนอก (สำหรับการทำเหมืองแร่)

กรุงเทพประกันภัย จำกัด (มหาชน) Bangkok Insurance Public Company Limited

25 ถนนสาทรใต้ แขวงทุ่งมหาเมฆ เขตสาทร กรุงเทพฯ 10120 Tel. 0 2285 8888
25 Sathon Tai Road, Thung Maha Mek, Sathon, Bangkok 10120 Fax 0 2610 2100

เริ่มกิจการปี พ.ศ. 2490
Established 1947

ทะเบียนเลขที่
Registration No.

กรมธรรม์ประกันภัยความรับผิดตามกฎหมายต่อบุคคลภายนอก(สำหรับการทำเหมืองแร่) PUBLIC LIABILITY INSURANCE FOR MINE

ตารางกรมธรรม์ประกันภัย (THE SCHEDULE)

รหัสบริษัท Company code	002	<input checked="" type="checkbox"/> ต่ออายุ Renewal	<input type="checkbox"/> ประกันภัยใหม่ New Business	กรมธรรม์ประกันภัยเลขที่ Policy No.	722-31596-25
1. ชื่อผู้เอาประกันภัย Name of the Insured	บจก. เค ไมนิ่ง				
ที่อยู่ Address	141/5 ม.5 ต.บางกุ้ง อ.เมือง จ.สุราษฎร์ธานี 84000				
2. ลักษณะกิจการหรือธุรกิจ การทำเหมืองแร่ The Business	<input checked="" type="checkbox"/> ประเภท 2 ชนิดแร่ ยิปซัม Type 2 <input type="checkbox"/> ประเภท 3 Type 3				
3. สถานที่ประกอบการที่เอาประกันภัย Insured Premises	ประทานบัตรเลขที่ 32303/16435 จำนวนเนื้อที่ 170 ไร่ 0 งาน 00 ตารางวา ต.ทุ่งทอง อ.หนองบัว จ.นครสวรรค์				
4. อาณาเขตที่คุ้มครอง Territorial Limit	ประทานบัตรเลขที่ 32303/16435 จำนวนเนื้อที่ 170 ไร่ 0 งาน 00 ตารางวา ต.ทุ่งทอง อ.หนองบัว จ.นครสวรรค์				เขตอำนาจศาลที่คุ้มครอง ประเทศไทย Jurisdiction Thailand
5. ระยะเวลาประกันภัย : เริ่มต้นวันที่ Period of Insurance : From	06/07/2022	เวลา At	16.30 น. Hrs.	สิ้นสุดวันที่ To	06/07/2023 เวลา 16.30 น. At Hrs.
6. ขอบเขตของการเสี่ยงภัย : คุ้มครองความรับผิดตามกฎหมายซึ่งเกิดจากการประกอบธุรกิจและเกิดขึ้นภายในหรือมีสาเหตุจากการใช้สถานที่ประกอบการที่เอาประกันภัย Description of Risk Legal Liability arising from the Business and happening within or caused by the Insured Premises.					
7. จำนวนเงินจำกัดความรับผิด Limit of Liability	<input checked="" type="checkbox"/> ประเภท 2 5,000,000 บาท/ต่อครั้ง Type 2 Baht <input type="checkbox"/> ประเภท 3 บาท/ต่อครั้ง Type 3 Baht				
8. ความรับผิดส่วนแรกที่ผู้เอาประกันภัยต้องรับผิดชอบต่ออุบัติเหตุแต่ละครั้ง (ถ้ามี) Deductible to be Borne by The Insured for each Accident					
9. เบี้ยประกันภัยขั้นต้นคำนวณจาก The First Premium Calculate From	ประมาณ Estimated at The Amount of				บาท Baht
10. เบี้ยประกันภัยสุทธิ Net Premium	11,169.95 บาท Baht	อากรแสตมป์ Stamp Duty	45.00 บาท Baht	ภาษีมูลค่าเพิ่ม VAT.	785.05 บาท Baht
				เบี้ยประกันภัยรวม Total Premium	12,000.00 บาท Baht
11. เอกสารแนบท้ายของกรมธรรม์ประกันภัย Attached endorsements					
วันทำสัญญาประกันภัย Agreement made on	06/07/2022	วันออกกรมธรรม์ประกันภัย Policy issued on	14/07/2022		
<input type="checkbox"/> ประกันภัยโดยตรง Direct	<input type="checkbox"/> ตัวแทนประกันวินาศภัย Agent	<input checked="" type="checkbox"/> นายหน้า Broker	ใบอนุญาตเลขที่ : 5804005204 License No. :		

เพื่อเป็นหลักฐาน บริษัท โดยบุคคลผู้มีอำนาจกระทำการแทนบริษัท ได้ลงลายมือชื่อ และประทับตราของบริษัทไว้เป็นสำคัญ ณ สำนักงานของบริษัท
As evidence the Company has caused this Policy to be signed by duly authorized persons and the Company's stamp to be affixed at its Office

ชำระอากรแล้ว



กรรมการ - Director

กรรมการ - Director

ผู้รับมอบอำนาจ - Authorized Signature

เอกสารแนบ

6

ภาพถ่ายประกอบมาตรการป้องกันและแก้ไขผลกระทบ
สิ่งแวดล้อมและมาตรการติดตามตรวจสอบ
คุณภาพสิ่งแวดล้อม

รูปที่ 1 หลักหมุดแสดงขอบเขตการทำเหมือง



รูปที่ 2 ป้ายแสดงข้อมูลโครงการ



รูปที่ 3 คันทำนบดิน



รูปที่ 4 คูระบายน้ำ



รูปที่ 5 บ่อดักตะกอน



รูปที่ 6 พื้นที่เก็บกองเปลือกดิน



รูปที่ 7 น้ำดื่มสำหรับพนักงาน



รูปที่ 8 ห้องสุขาสำหรับพนักงาน



รูปที่ 9 อุปกรณ์ป้องกันอันตรายส่วนบุคคล



รูปที่ 10 ลักษณะหน้าเหมืองปัจจุบัน



รูปที่ 11 แนวต้นไม้บริเวณพื้นที่เว้นการทำเหมืองและโดยรอบโครงการ



รูปที่ 12 อาคารเก็บวัสดุระเบิด



รูปที่ 13 เครื่องเจาะระเบิดที่ติดอุปกรณ์เก็บฝุ่นละออง



รูปที่ 14 เส้นทางขนส่งแร่



รูปที่ 15 จุดขังน้ำหนักรถบรรทุกแร่



รูปที่ 16 การตรวจวัดคุณภาพอากาศ ระหว่างวันที่ 21-24 กุมภาพันธ์ 2566



บริเวณบ้านราษฎร์ไถ่เคียงโครงการทางด้านทิศเหนือ



บ้านราษฎร์ไถ่เคียงโครงการทางด้านทิศตะวันออกเฉียงเหนือ



บ้านราษฎร์ไถ่เคียงโครงการทางด้านทิศตะวันออก



วัดทุ่งทองนาราม (วัดหนองนมวัว)

รูปที่ 17 การตรวจวัดทิศทางและความเร็วลม ระหว่างวันที่ 21-24 กุมภาพันธ์ 2566



บ้านราษฎร์ไถ่เคียงโครงการทางด้านทิศตะวันออก

รูปที่ 18 การตรวจวัดคุณภาพเสียง ระหว่างวันที่ 21-24 กุมภาพันธ์ 2566



บริเวณบ้านราษฎรใกล้เคียงโครงการทางด้านทิศเหนือ



บ้านราษฎรใกล้เคียงโครงการทางด้านทิศตะวันออกเฉียงเหนือ



บ้านราษฎรใกล้เคียงโครงการทางด้านทิศตะวันออก



วัดทุ่งทองนาราม (วัดหนองนมวัว)

รูปที่ 19 การตรวจวัดความสั่นสะเทือนจากการระเบิด เมื่อวันที่ 22 กุมภาพันธ์ 2566



ขอบแปลงประทานบัตร



บ้านราษฎรใกล้เคียงโครงการทางด้านทิศตะวันออก



บ้านราษฎรใกล้เคียงโครงการทางด้านทิศเหนือ

รูปที่ 20 การตรวจวัดคุณภาพน้ำผิวดิน เมื่อวันที่ 24 กุมภาพันธ์ 2566



บริเวณบ่อเหมือง (Sump)



คลองวังมะเดื่อก่อนไหลผ่านพื้นที่โครงการ



คลองวังมะเดื่อหลังไหลผ่านพื้นที่โครงการ

รูปที่ 21 การตรวจวัดคุณภาพน้ำใต้ดิน เมื่อวันที่ 24 กุมภาพันธ์ 2566



บ่อบาดาลโรงเรียนประชาอุปถัมภ์

เอกสารแนบ

7

เอกสารการจัดตั้งคณะกรรมการมวลงสนสัมพันธ

ประกาศแต่งตั้งคณะกรรมการมวลชนสัมพันธ์

ด้วย บริษัท เค ไมนิ่ง จำกัด ผู้รับช่วงการทำเหมืองจาก บริษัท ไทยผลิตภัณฑ์ยิบซัม จำกัด (มหาชน) เพื่อทำเหมืองแร่ยิบซัม ประทานบัตรที่ 32303/16435 ตั้งอยู่ที่ ตำบลทุ่งทอง อำเภอหนองบัว จังหวัดนครสวรรค์ มีความประสงค์จะจัดตั้งคณะกรรมการมวลชนสัมพันธ์ ตามเงื่อนไขในการออกประทานบัตรของกรมอุตสาหกรรมพื้นฐานและการเหมืองแร่ รวมทั้งมาตรการป้องกันและแก้ไขผลกระทบสิ่งแวดล้อมที่ สำนักงานนโยบายและแผนทรัพยากรธรรมชาติและสิ่งแวดล้อม ได้ให้ความเห็นชอบเกี่ยวกับการดำเนินการแต่งตั้งคณะกรรมการมวลชนสัมพันธ์

ดังนั้น เพื่อให้เป็นไปตามเงื่อนไขการอนุญาตดังกล่าว และสอดคล้องกับนโยบายของ บริษัทฯ ซึ่งต้องการส่งเสริมให้ทุกภาคส่วนที่เกี่ยวข้อง มีส่วนร่วมแสดงความคิดเห็น และเสนอแนะการประกอบกิจการเหมืองแร่เพื่อให้กิจการโครงการเหมืองแร่และชุมชนอยู่ร่วมกันได้ จึงได้ประกาศแต่งตั้งคณะกรรมการมวลชนสัมพันธ์ ดังรายละเอียดต่อไปนี้

1. องค์ประกอบคณะกรรมการ :ตัวแทนหน่วยงานราชการ

1. อุตสาหกรรมจังหวัดนครสวรรค์ หรือตัวแทน
2. สาธารณสุขอำเภอหนองบัว หรือตัวแทน
3. นายกองค์การบริหารส่วนตำบลทุ่งทอง หรือตัวแทน
4. พัฒนาการอำเภอหนองบัว หรือตัวแทน
5. ผู้อำนวยการโรงพยาบาลส่งเสริมสุขภาพตำบลบ้านเหมืองแร่ หรือตัวแทน
6. เกษตรอำเภอหนองบัว หรือตัวแทน
7. ผู้อำนวยการโรงเรียนประชาอุปถัมภ์ หรือตัวแทน

ตัวแทนชุมชน

1. ผู้ใหญ่บ้านหมู่ที่ 2 บ้านเหมืองแร่ หรือตัวแทน
2. ผู้ใหญ่บ้านหมู่ที่ 3 บ้านไทรงาม หรือตัวแทน
3. ผู้ใหญ่บ้านหมู่ที่ 4 บ้านเขาแม่แก่ หรือตัวแทน
4. ผู้ใหญ่บ้านหมู่ที่ 14 บ้านสายฝน หรือตัวแทน
5. ตัวแทนวัดทุ่งทองวนาราม (วัดหนองนมวัว)
6. ตัวแทนวัดสายลม

ตัวแทนโครงการ...

AN

ตัวแทนโครงการ

1. ผู้จัดการเหมือง
2. เจ้าหน้าที่ประชาสัมพันธ์
3. เจ้าหน้าที่บัญชี

2.อำนาจหน้าที่ :

1. รายงานผลการดำเนินงานของคณะกรรมการมวลชนสัมพันธ์ และรายงานให้กรมอุตสาหกรรมพื้นฐานและการเหมืองแร่และสำนักงานนโยบายและแผนทรัพยากรธรรมชาติและสิ่งแวดล้อมเป็นประจำทุกปี ตลอดระยะเวลาดำเนินโครงการ
2. พิจารณาให้ความเห็นแผนงานพัฒนาหมู่บ้าน สถานศึกษา และวัด โดยรอบหมู่บ้านพื้นที่เหมืองแร่ รวมทั้งการดูแลทรัพยากรธรรมชาติและสิ่งแวดล้อม การใช้เงินกองทุน และการกำกับดูแลกิจกรรมของกองทุนให้เป็นไปตามแผนงานที่กำหนด
3. พิจารณาแผนงานการเฝ้าระวังสุขภาพ หรือการตรวจสุขภาพประชาชนโดยรอบที่ตั้งโครงการ การบริหารจัดการกองทุน และการกำกับดูแลกิจกรรมของกองทุนให้เป็นไปตามแผนงานที่กำหนด
4. ประชาสัมพันธ์โครงการ โดยมีกิจกรรม ได้แก่ การประกาศตามหอกระจายข่าว รวบรวมข้อมูลและผลการตรวจวัดคุณภาพสิ่งแวดล้อม และติดประกาศให้ประชาชนโรงพยาบาลส่งเสริมสุขภาพตำบลเหมืองแร่ได้รับทราบ รวมถึงประสานงานกับสื่อมวลชนท้องถิ่น ผู้นำชุมชน ราษฎรบริเวณโดยรอบโครงการ
5. สร้างความสัมพันธ์ที่ดีกับชุมชน โดยมีกิจกรรม ได้แก่ ให้ความร่วมมือในการพัฒนาชุมชน เช่น เสนอแผนการซ่อมแซมถนนที่ชำรุดเสียหาย ให้การสนับสนุนอุปกรณ์การเรียนทุนการศึกษา ทำนุบำรุงศาสนสถานต่าง ๆ
6. รับเรื่องร้องเรียนจากชุมชน / ผู้ร้องเรียน ตรวจสอบข้อเท็จจริง-สาเหตุ เพื่อกำหนดแนวทางแก้ไข ปัญหา ปฏิบัติการแก้ไขปัญหา ตรวจสอบการแก้ไขปัญหา และสรุปผลการดำเนินการแก้ไขปัญหา
7. ดำเนินการอื่น ๆ ตามที่ได้รับมอบหมาย

ทั้งนี้ตั้งแต่บัดนี้เป็นต้นไป

ประกาศ ณ วันที่ 14 พฤษภาคม 2564



กรรมการผู้จัดการบริษัทฯ



กรรมการผู้จัดการบริษัทฯ

[Handwritten signature]

รายงานการประชุมคณะกรรมการมวลชนสัมพันธ์

โครงการทำเหมืองแร่ปิซัม

บริษัท เค ไมนิ่ง จำกัด รับช่วงการทำเหมืองจาก

บริษัท ไทยผลิตภัณฑ์ปิซัม จำกัด (มหาชน)

ประธานบัตรที่ 32303/16435

ครั้งที่ 1/2564

วันศุกร์ ที่ 11 มิถุนายน 2564

ณ ห้องประชุม ศาลาประชาคมหมู่บ้านหมู่ที่ 4

ตำบลทุ่งทอง อำเภอหนองบัว จังหวัดนครสวรรค์

ผู้เข้าร่วมประชุม

ลำดับที่	ชื่อ-สกุล	ตำแหน่ง	ลายมือชื่อ
1			
2			
3			
4			
5			
6			
7			
8			
9			
10			
11			
12			
13			
14			
15			
16			
17			
18			
19			
20			

Handwritten signature

การรับรองรายงานการประชุมคณะกรรมการมวชนสัมพันธ์

โครงการทำเหมืองแร่บิซซิมและแอนไฮโดรต์

บริษัท เค ไมนิ่ง จำกัด

ประทานบัตรที่ 32303/16435

ครั้งที่ 1/2564

วันศุกร์ ที่ 11 มิถุนายน 2564

ณ ศาลาประชาคมหมู่บ้าน หมู่ที่ 4

ตำบลทุ่งทอง อำเภอนองบัว จังหวัดนครสวรรค์

ตัวแทนหน่วยงานราชการ	กรรมการหรือผู้แทนที่เข้าร่วม	ขอรับรองรายงานการประชุม
1. อุตสาหกรรมจังหวัดนครสวรรค์ (11๗๔)		
2. สาธารณสุขอำเภอนองบัว (11๗๕)		
3. นายกองค์การบริหารส่วนตำบลทุ่งทอง		
4. พัฒนาการอำเภอนองบัว (11๗๖)		
5. ผู้อำนวยการโรงพยาบาลส่งเสริมสุขภาพตำบลบ้านเหมืองแร่		
6. เกษตรอำเภอนองบัว		
7. ผู้อำนวยการโรงเรียนประชาอุปถัมภ์		

ตัวแทนชุมชน	กรรมการหรือผู้แทนที่เข้าร่วม	ขอรับรองรายงานการประชุม
1. ผู้ใหญ่บ้านหมู่ที่ 2 บ้านเหมืองแร่		
2. ผู้ใหญ่บ้านหมู่ที่ 3 บ้านไทรงาม		
3. ผู้ใหญ่บ้านหมู่ที่ 4 บ้านเขาแม่แก้ว		
4. ผู้ใหญ่บ้านหมู่ที่ 14 บ้านสายฝน		
5. ตัวแทนวัดทุ่งทองวนาราม		
6. ตัวแทนวัดสายลม		

ตัวแทนโครงการ	กรรมการหรือผู้แทนที่เข้าร่วม	ขอรับรองรายงานการประชุม
1. ผู้จัดการเหมือง บริษัท เค ไมนิ่ง จำกัด		
2. ตัวแทนบริษัท ไทยผลิตภัณฑ์บิซซิม จำกัด (มหาชน)		
3. เจ้าหน้าที่ประชาสัมพันธ์		
4. เจ้าหน้าที่บัญชี		

เริ่มประชุมเวลา 10:00 น.

ประธานกล่าวเปิดประชุม และดำเนินการตามระเบียบวาระการประชุม ดังต่อไปนี้

วาระที่ 1 เรื่องที่ประธานแจ้งให้ที่ประชุมทราบ

1.1 คำสั่งแต่งตั้งคณะกรรมการมวชนสัมพันธ์

ตามที่กระทรวงอุตสาหกรรมได้อนุญาตประทานบัตรโครงการเหมืองยิปซัมและแอนไฮไดรต์ ของบริษัท เค ไมนิ่ง จำกัด ประทานบัตรเลขที่ 32303/16435 ที่ตำบลทุ่งทอง อำเภอหนองบัว จังหวัดนครสวรรค์ โดยเงื่อนไขแนบท้ายประทานบัตรกำหนดให้มีการจัดตั้งกองทุนเฝ้าระวังสุขภาพและกองทุนพัฒนาหมู่บ้านรอบพื้นที่เหมืองแร่ เพื่อให้ผู้ถือประทานบัตรดำเนินงานตามเงื่อนไขที่กำหนดได้อย่างมีประสิทธิภาพ จึงต้องมีการจัดตั้งคณะกรรมการมวชนสัมพันธ์ขึ้น เพื่อให้การบริหารจัดการ กองทุนเป็นไปด้วยความเรียบร้อย การดำเนินงานดังกล่าวเป็นไปตามเงื่อนไขการอนุญาตของกรมอุตสาหกรรมพื้นฐานและการเหมืองแร่ และสำนักงานนโยบายและแผนทรัพยากรธรรมชาติและสิ่งแวดล้อม โดยคณะกรรมการดังกล่าวประกอบด้วย 3 ฝ่าย คือ ตัวแทนโครงการ ตัวแทนหน่วยงานราชการ และตัวแทนชุมชน ทำหน้าที่ในการพิจารณาการเบิกจ่ายกองทุนเฝ้าระวังสุขภาพ และกองทุนพัฒนาหมู่บ้านรอบพื้นที่เหมืองแร่ รวมทั้งพิจารณาและแก้ไขปัญหาเรื่องร้องเรียนจากชุมชนที่อยู่ใกล้เคียง กรณีที่ได้รับผลกระทบจากกิจกรรมการทำเหมืองแร่ของโครงการซึ่งผู้ถือประทานบัตรจะต้องจัดให้มีการประชุมคณะกรรมการมวชนสัมพันธ์อย่างน้อยปีละ 2 ครั้ง

มติที่ประชุม

เห็นควรจัดให้มีการประชุมคณะกรรมการมวชนสัมพันธ์ ปีละ 4 ครั้ง



1.2 ประธานคณะกรรมการมวลชนสัมพันธ์ ชี้แจงเรื่องการจัดตั้งกองทุนเฝ้าระวังสุขภาพ และกองทุนพัฒนาหมู่บ้านรอบพื้นที่เหมืองแร่

1.2.1 การจัดตั้งกองทุนเฝ้าระวังสุขภาพและการบริหารจัดการกองทุน กองทุนเฝ้าระวังสุขภาพมีวัตถุประสงค์เพื่อจัดสรรเงินงบประมาณสำหรับดำเนิน กิจกรรมด้านสุขภาพของประชาชนโดยรอบพื้นที่เหมืองแร่ ซึ่งผู้ถือประธานบัตร จะต้องเปิดบัญชีในนามนิติบุคคล โดยใช้ชื่อ บจ. เค ไมนิ่ง รับช่วงการทำเหมืองจาก บมจ. ไทยผลิตภัณฑ์ยิปซัม ประธานบัตรที่ 32303/16435 (กองทุนเฝ้าระวังสุขภาพ) และต้องนำเงินเข้ากองทุนทุกปี ในอัตราปีละ 200,000 บาท จนกระทั่งสิ้นสุดอายุของ ประธานบัตร

1.2.2 การจัดตั้งกองทุนพัฒนาหมู่บ้านรอบพื้นที่เหมืองแร่ และการบริหารจัดการกองทุน

กองทุนพัฒนาหมู่บ้านรอบพื้นที่เหมืองแร่ มีวัตถุประสงค์เพื่อจัดสรรเงิน งบประมาณเป็นค่าใช้จ่ายสำหรับดำเนินกิจกรรมการพัฒนาสาธารณประโยชน์ การศึกษา ประเพณี และวัฒนธรรมของชุมชนโดยรอบพื้นที่ประธานบัตร ซึ่งผู้ถือ ประธานบัตรจะต้องเปิดบัญชีในนามนิติบุคคล โดยใช้ชื่อ บจ. เค ไมนิ่ง รับช่วงการทำ เหมืองจาก บมจ. ไทยผลิตภัณฑ์ยิปซัม ประธานบัตรที่ 32303/16435 (กองทุนพัฒนาหมู่บ้านรอบพื้นที่เหมืองแร่) และต้องนำเงินเข้ากองทุนทุกปี ในอัตรา ปีละ 500,000 บาท จนกระทั่งสิ้นสุดอายุของประธานบัตร

ที่ประชุมรับทราบ



วาระที่ 2 เรื่องที่เสนอให้ที่ประชุมพิจารณา

2.1 พิจารณาร่างระเบียบว่าด้วยกองทุนเฝ้าระวังสุขภาพและกองทุนพัฒนาหมู่บ้านรอบพื้นที่เหมืองแร่

มติที่ประชุม

- เห็นชอบร่างระเบียบว่าด้วยกองทุนเฝ้าระวังสุขภาพและกองทุนพัฒนาหมู่บ้านรอบพื้นที่เหมืองแร่ ให้ดำเนินการจัดทำระเบียบว่าด้วยกองทุนเฝ้าระวังสุขภาพและกองทุนพัฒนาหมู่บ้านรอบพื้นที่เหมืองแร่ และให้นำเสนอต่อคณะกรรมการมวลชนสัมพันธ์ในการประชุมครั้งต่อไป

2.2 หลักเกณฑ์การจัดสรรงบประมาณจากกองทุนเฝ้าระวังสุขภาพและกองทุนพัฒนาหมู่บ้านรอบพื้นที่เหมืองแร่

มติที่ประชุม

- ได้เห็นชอบให้ใช้จ่ายเงินกองทุนเฝ้าระวังสุขภาพปีละ 200,000 บาท ในการจัดกิจกรรมเกี่ยวกับสุขภาพของประชาชน โดยรอบพื้นที่เหมืองแร่ คือ หมู่ที่ 2 บ้านเหมืองแร่ หมู่ที่ 3 บ้านไทรงาม หมู่ที่ 4 บ้านเขาแม่แก่ และหมู่ที่ 14 บ้านสายฝน สำหรับกิจกรรมการตรวจสุขภาพที่จะจัดตั้งขึ้น ได้มอบหมายให้ ทางโรงพยาบาลส่งเสริมสุขภาพตำบลบ้านเหมืองแร่ สาธารสุขอำเภอนองบัว และผู้ใหญ่บ้านประสานงานร่วมกัน โดยเบื้องต้นให้ผู้ใหญ่บ้านดำเนินการสำรวจจำนวนประชากรในหมู่บ้าน ที่ต้องการตรวจสุขภาพ และสรุปจำนวนประชากรที่จะเข้ารับการตรวจสุขภาพ เพื่อทำการประมาณค่าใช้จ่ายในการดำเนินกิจกรรมการตรวจสุขภาพของประชาชน ซึ่งรายการตรวจสุขภาพกำหนดให้มีการ X-ray ทรวงอก ตรวจสมรรถภาพทางปอด และตรวจสมรรถภาพทางการได้ยินเป็นสำคัญ สามารถตรวจสุขภาพของ ร่างกายอื่น ๆ เพิ่มเติมได้ตามความเหมาะสม มอบหมายให้ โรงพยาบาลส่งเสริมสุขภาพตำบลบ้านเหมืองแร่ ดำเนินการเขียนโครงการเสนอต่อ



คณะกรรมการมวชนสัมพันธ์ เพื่อพิจารณาให้ความเห็นชอบและอนุมัติเบิกจ่ายงบประมาณจากกองทุนเฝ้าระวังสุขภาพเพื่อดำเนินกิจกรรมการตรวจสุขภาพต่อไป

- ได้เห็นชอบให้ใช้จ่ายเงินกองทุนพัฒนาหมู่บ้านรอบพื้นที่เหมืองแร่ปีละ 500,000 บาท ในการจัดกิจกรรมเพื่อจัดสรรเงินงบประมาณเป็นค่าใช้จ่ายสำหรับดำเนินกิจกรรมการพัฒนาสาธารณประโยชน์ การศึกษา ประเพณี และวัฒนธรรมของชุมชนโดยรอบพื้นที่ประทานบัตร คือ หมู่ที่ 2 บ้านเหมืองแร่ หมู่ที่ 3 บ้านไทรงาม หมู่ที่ 4 บ้านเขาแม่แก่ และหมู่ที่ 14 บ้านสายฝน มติที่ประชุม เห็นชอบให้ผู้ใหญ่บ้านทั้ง 4 หมู่บ้าน ทำประชาคมกับชาวบ้านในหมู่บ้าน เพื่อทำความเข้าใจ และร่วมกันพิจารณาว่าจะนำเงินจากกองทุน ไปใช้ให้เกิดประโยชน์ในกิจกรรมหรือโครงการใด แล้วจึงเขียนโครงการเสนอต่อคณะกรรมการมวชนสัมพันธ์ กำหนดให้นำโครงการเสนอต่อที่ประชุมให้คณะกรรมการมวชนสัมพันธ์พิจารณาให้ความเห็นชอบและอนุมัติโครงการ ในการประชุมวันศุกร์ ที่ 25 มิถุนายน 2564 ต่อไป

2.3 ประธานคณะกรรมการฯ เสนอให้กันเงินส่วนหนึ่ง จากกองทุนพัฒนาหมู่บ้านรอบเหมืองแร่และกองทุนเฝ้าระวังสุขภาพ เพื่อใช้จ่ายเป็นเบี้ยประชุมให้กับคณะกรรมการมวชนสัมพันธ์ ใช้เป็นเงินสำรองในกรณีฉุกเฉิน และเป็นค่าใช้จ่ายสมทบในการจัดกิจกรรมตรวจสุขภาพ

มติที่ประชุม

- ได้เห็นชอบให้กันเงินส่วนหนึ่งจำนวน 50,000 บาท จากกองทุนพัฒนาหมู่บ้านรอบพื้นที่เหมืองแร่ เพื่อใช้จ่ายเป็นเบี้ยประชุมให้กับคณะกรรมการมวชนสัมพันธ์ และเพื่อใช้เป็นเงินสำรองในกรณีฉุกเฉิน

- ได้เห็นชอบให้กันเงินส่วนหนึ่งจำนวน 50,000 บาท จากกองทุนเฝ้าระวังสุขภาพ เป็นค่าใช้จ่ายสมทบในการจัดกิจกรรมตรวจสุขภาพ



2.4 การกำหนดอัตราเบี้ยประชุม เพื่อเป็นค่าเดินทางให้กับ คณะกรรมการมวลชนสัมพันธ์ ในการเดินทางมาประชุมแต่ละครั้ง

มติที่ประชุม

- ได้เห็นชอบให้กำหนดอัตราเบี้ยประชุม แก่คณะกรรมการมวลชนสัมพันธ์ ท่านละ 1,000 บาท เพื่อเป็นค่าใช้จ่ายในการเดินทางมาเข้าร่วมการประชุม คณะกรรมการมวลชนสัมพันธ์ ในแต่ละครั้ง

2.5 การสรรหาบุคคลเพื่อเปิดบัญชีและเบิกจ่ายกองทุนเฝ้าระวังสุขภาพและกองทุนพัฒนาหมู่บ้านรอบพื้นที่เหมืองแร่

มติที่ประชุม

- ได้เห็นชอบให้ [REDACTED] ประธานคณะกรรมการมวลชนสัมพันธ์ เป็นผู้มีอำนาจ ในการลงนามเบิกจ่ายเงินในกองทุนเฝ้าระวังสุขภาพและกองทุนพัฒนาหมู่บ้านรอบพื้นที่ เหมืองแร่ ของ บริษัท เค ไมนิ่ง จำกัด ผู้รับช่วงการทำเหมือง จาก บริษัท ไทยผลิตภัณฑ์ ยิบซัม จำกัด (มหาชน) ประทานบัตรที่ 32303/16435

- ได้เห็นชอบแต่งตั้งคณะกรรมการดูแลและตรวจสอบบัญชีกองทุนพัฒนาหมู่บ้านรอบ พื้นที่เหมืองแร่ โดยมอบหมายให้ ผู้ใหญ่บ้านหมู่ที่ 2 บ้านเหมืองแร่ ผู้ใหญ่บ้านหมู่ที่ 3 บ้านไทรงาม ผู้ใหญ่บ้านหมู่ที่ 4 บ้านเขาแม่แก่ และผู้ใหญ่บ้านหมู่ที่ 14 บ้านสายฝน เป็นคณะกรรมการผู้มีอำนาจดูแลและ ตรวจสอบบัญชีดังกล่าว

- ได้เห็นชอบแต่งตั้งคณะกรรมการดูแลและตรวจสอบบัญชีกองทุนเฝ้าระวังสุขภาพ โดย มอบหมายให้ ผู้ใหญ่บ้านหมู่ที่ 4 บ้านเขาแม่แก่ ผู้ใหญ่บ้านหมู่ที่ 14 บ้านสายฝน และ ผู้อำนวยการโรงพยาบาลส่งเสริมสุขภาพตำบลบ้านเหมืองแร่ เป็นคณะกรรมการผู้มีอำนาจ ดูแลและตรวจสอบบัญชีดังกล่าว



วาระที่ 3 เรื่องอื่น ๆ

3.1 การเบิกจ่ายงบประมาณในการดำเนินโครงการพัฒนาหมู่บ้านรอบพื้นที่เหมืองแร่

มติที่ประชุม

- ได้เห็นชอบให้ผู้ใหญ่บ้าน ทั้ง 5 หมู่บ้าน เปิดบัญชีธนาคารกรุงไทย โดยใช้ชื่อบัญชี กองทุนพัฒนาหมู่บ้านรอบพื้นที่เหมืองแร่ โดยมีชื่อหมู่บ้านแต่ละหมู่บ้านกำกับ พร้อมทั้ง แต่งตั้งคณะกรรมการดูแลและตรวจสอบบัญชี เมื่อที่ประชุมได้พิจารณาเห็นชอบและ อนุมัติโครงการแล้ว ประธานคณะกรรมการมวลชนสัมพันธ์ จะเป็นผู้อนุมัติเบิกจ่ายเงินจาก กองทุนพัฒนาหมู่บ้านรอบพื้นที่เหมืองแร่ โอนไปยังบัญชีกองทุนพัฒนาหมู่บ้านรอบพื้นที่ เหมืองแร่ของแต่ละหมู่บ้าน เพื่อเป็นค่าใช้จ่ายในการดำเนินโครงการต่อไป โดยในปี 2564 นี้ได้จัดสรรงบประมาณในกองทุน ดังนี้

- 1) สำหรับโครงการของหมู่บ้านหมู่ที่ 2 บ้านเหมืองแร่ จำนวน 100,000 บาท
- 2) สำหรับโครงการของหมู่บ้านหมู่ที่ 3 บ้านไทรงาม จำนวน 50,000 บาท
- 3) สำหรับโครงการของหมู่บ้านหมู่ที่ 4 บ้านเขาแม่แก่ จำนวน 200,000 บาท
- 4) สำหรับโครงการของหมู่บ้านหมู่ที่ 14 บ้านสายฝน จำนวน 100,000 บาท

3.2 นัดประชุมคณะกรรมการมวลชนสัมพันธ์ครั้งต่อไป

มติที่ประชุม

- ได้เห็นชอบให้ นัดประชุมคณะกรรมการมวลชนสัมพันธ์ครั้งต่อไป ในวันที่ 25 มิถุนายน 2564 เวลา 10:00 น. ณ ศาลาประชาคมหมู่บ้านหมู่ที่ 4 ตำบลทุ่งทอง อำเภอหนองบัว จังหวัดนครสวรรค์ เพื่อร่วมกันพิจารณาอนุมัติโครงการ หรือกิจกรรมต่าง ๆ ที่จะดำเนินการขึ้น โดยใช้งบประมาณจากกองทุนพัฒนาหมู่บ้านรอบพื้นที่เหมืองแร่ และ กองทุนเฝ้าระวังสุขภาพ ของ บริษัท เค ไมนิ่ง จำกัด ผู้รับช่วงการทำเหมือง จาก บริษัท ไทยผลิตภัณฑ์ยิปซัม จำกัด (มหาชน) ประทานบัตรที่ 32303/16435

ที่ประชุมรับทราบ

ปิดการประชุมเวลา 11:45 น.

(ลงชื่อ)



ผู้บันทึกรายงานการประชุม

(ลงชื่อ)



ผู้ตรวจสอบรายงานการประชุม

ประธานคณะกรรมการมวลชนสัมพันธ์



How

รายงานการประชุมคณะกรรมการมวลชนสัมพันธ์

โครงการทำเหมืองแร่ใยหิน

บริษัท เค ไมนิ่ง จำกัด รับช่วงการทำเหมืองจาก

บริษัท ไทยผลิตภัณฑ์ใยหิน จำกัด (มหาชน)

ประทานบัตรที่ 32303/16435

ครั้งที่ 2/2564

วันศุกร์ ที่ 25 มิถุนายน 2564

ณ ห้องประชุม ศาลาประชาคมหมู่บ้านหมู่ที่ 4

ตำบลทุ่งทอง อำเภอนองบัว จังหวัดนครสวรรค์

ผู้เข้าร่วมประชุม

ลำดับที่	ชื่อ-สกุล	ตำแหน่ง	ลายมือชื่อ
1			
2			
3			
4			
5			
6			
7			
8			
9			
10			
11			
12			
13			
14			
15			
16			
17			
18			
19			
20			

[Handwritten signature]

เริ่มประชุมเวลา 10:00 น.

ประธานกล่าวเปิดประชุม และดำเนินการตามระเบียบวาระการประชุม ดังต่อไปนี้
วาระที่ 1 เรื่องที่ประธานแจ้งให้ที่ประชุมทราบ

1.1 การพิจารณาโครงการตรวจสอบสภาพ และ โครงการพัฒนาหมู่บ้านรอบพื้นที่เหมืองแร่

ในการประชุมครั้งนี้จะมีการพิจารณาโครงการตรวจสอบสภาพของประชาชนในหมู่บ้านรอบพื้นที่เหมืองแร่ งบประมาณจาก กองทุนเฝ้าระวังสุขภาพ จำนวน 200,000 บาท และพิจารณาโครงการพัฒนาหมู่บ้านรอบพื้นที่เหมืองแร่ ที่เสนอโดย ผู้ใหญ่บ้านทั้ง 4 หมู่บ้าน คือ หมู่ที่ 3 บ้านบ้านไทนงาม หมู่ที่ 4 บ้านเขาแม่แก้ว และหมู่ที่ 14 บ้านสายฝน งบประมาณจำนวน 450,000 บาท จาก กองทุนพัฒนาหมู่บ้านรอบพื้นที่เหมืองแร่ ของ บริษัท เค ไมนิ่ง จำกัด ผู้รับช่วงการทำเหมืองแร่ยิปซัม จาก บริษัท ไทยผลิตภัณฑ์ยิปซัม จำกัด (มหาชน) ประทานบัตรที่ 32303/16435 อายุประทานบัตร 30 ปี ได้รับอนุญาตประทานบัตรเมื่อ วันที่ 29 มกราคม 2564 มีอายุถึงวันที่ 28 มกราคม 2594

ที่ประชุมรับทราบ

วาระที่ 2 เรื่องรับรองรายงานการประชุมคณะกรรมการมวลชนสัมพันธ์ ครั้งที่ 1/2564
เมื่อวันศุกร์ที่ 11 มิถุนายน 2564

ตามที่คณะกรรมการมวลชนสัมพันธ์ ได้ดำเนินการประชุมครั้งที่ 1/2564 เมื่อวันศุกร์ที่ 11 มิถุนายน 2564 นั้น ฝ่ายเลขานุการได้จัดทำรายงานการประชุมดังกล่าวเรียบร้อยแล้ว จึงขอให้ที่ประชุมพิจารณา

มติที่ประชุม

- ได้เห็นชอบรับรองรายงานการประชุมคณะกรรมการมวลชนสัมพันธ์ ครั้งที่ 1/2564



วาระที่ 3 เรื่องที่เสนอให้ที่ประชุมพิจารณา

3.1 พิจารณาโครงการตรวจสุขภาพ

ผู้อำนวยการโรงพยาบาลส่งเสริมสุขภาพตำบลบ้านเหมืองแร่ ขออนุญาตประธานคณะกรรมการมวลชนสัมพันธ์ ไม่เสนอโครงการ ณ ที่ประชุมในวันนี้ และจะดำเนินการประเมินค่าใช้จ่ายในการตรวจสุขภาพตามรายการตรวจสุขภาพที่ได้กำหนดไว้ เบื้องต้นโดยจะระบุจำนวนผู้รับการตรวจสุขภาพที่จะเกิดขึ้นต่อไปได้ ซึ่งอยู่ในงบประมาณจำนวน 150,000 บาท จากกองทุนเฝ้าระวังสุขภาพ ทั้งนี้จะประสานงานกับสาธารณสุขอำเภอหนองบัว ร่วมกับ ผู้ใหญ่บ้านทั้ง 4 หมู่บ้าน เพื่อคัดกรองประชาชนที่จะรับการตรวจสุขภาพ และดำเนินการเขียนโครงการเสนอต่อคณะกรรมการมวลชนสัมพันธ์ ให้ที่ประชุมพิจารณาให้ความเห็นชอบอนุมัติเบิกจ่ายงบประมาณจากกองทุนเฝ้าระวังสุขภาพ ในการประชุมคณะกรรมการมวลชนสัมพันธ์ครั้งต่อไป

มติที่ประชุม

- ได้เห็นชอบให้ ผู้อำนวยการโรงพยาบาลส่งเสริมสุขภาพตำบลบ้านเหมืองแร่ร่วมกับ สาธารณสุขอำเภอหนองบัว และผู้ใหญ่บ้านทั้ง 4 หมู่บ้าน ประสานงานร่วมกัน เพื่อดำเนินการเขียนโครงการเสนอต่อคณะกรรมการมวลชนสัมพันธ์ ให้ที่ประชุมพิจารณาให้ความเห็นชอบอนุมัติเบิกจ่ายงบประมาณจากกองทุนเฝ้าระวังสุขภาพ ในการประชุมคณะกรรมการมวลชนสัมพันธ์ครั้งต่อไป

3.2 พิจารณานุมัติโครงการกองทุนเฝ้าระวังสุขภาพรอบพื้นที่เหมืองแร่

3.2.1 โครงการจัดซื้อครุภัณฑ์สำนักงานของหมู่บ้านหมู่ที่ 2 บ้านเหมืองแร่

ผู้ใหญ่บ้านหมู่ที่ 2 บ้านเหมืองแร่ เสนอโครงการจัดซื้อครุภัณฑ์สำนักงาน เพื่อสำหรับใช้งานในกิจกรรมต่าง ๆ ของหมู่บ้าน ได้แก่ แก้ว อี้ และเต็นท์ เพื่ออำนวยความสะดวกให้กับประชาชนในพื้นที่ได้เกิดความสะดวกสบายในการจัดพิธีกรรมทางศาสนา รวมถึงงานพิธีต่าง ๆ ที่เข้ามาใช้สถานที่ งบประมาณที่ใช้ดำเนินการจัดซื้อจำนวน 100,000 บาท จึงขอให้ประธานและคณะกรรมการพิจารณานุมัติโครงการ



มติที่ประชุม

ประธานและคณะกรรมการ มีความเห็นร่วมกัน ให้ผู้ใหญ่บ้านหมู่ที่ 2 เพิ่มเติมใบเสนอราคา และรายละเอียดขนาดเก้าอี้ และ เต้นท์ที่จะทำการจัดซื้อให้ชัดเจนเพื่อนำข้อมูลมาประกอบโครงการ เสนอต่อที่ประชุม ให้ประธาน และคณะกรรมการมวลชนสัมพันธ์พิจารณาให้ความเห็นชอบอนุมัติเบิกจ่ายงบประมาณจากกองทุน

3.2.2 โครงการติดตั้งหอกระจายข่าว และโครงการติดตั้งกล้องวงจรปิด ของหมู่บ้านหมู่ที่ 3 บ้านไทรงาม

ผู้ใหญ่บ้านหมู่ที่ 3 บ้านไทรงาม เสนอโครงการติดตั้งหอกระจายข่าวมีวัตถุประสงค์เพื่อให้ประชาชนในพื้นที่ ได้รับทราบข้อมูลข่าวสาร และความรู้ ของทางราชการผ่านหอกระจายข่าวได้อย่างทั่วถึง งบประมาณ 25,000 บาท และโครงการติดตั้งกล้องวงจรปิดมีวัตถุประสงค์เพื่อช่วยส่งเสริมสนับสนุนการทำงานของเจ้าหน้าที่ทั้งภาครัฐและเอกชนในการดูแลความสงบเรียบร้อยในพื้นที่หมู่บ้าน ควบคุมการจราจรและอุบัติเหตุ รวมถึงปัญหาโจรกรรมและอาชญากรรมต่าง ๆ ที่อาจเกิดขึ้นได้ เพื่อให้ประชาชนในพื้นที่มีความปลอดภัยในชีวิตและทรัพย์สิน งบประมาณ 25,000 บาท จึงขอให้ประธานและคณะกรรมการพิจารณาอนุมัติโครงการ

มติที่ประชุม

ประธานและคณะกรรมการ มีความเห็นร่วมกัน ให้ผู้ใหญ่บ้านหมู่ที่ 3 เพิ่มเติมรายละเอียดภาพถ่ายบริเวณที่จะดำเนินการติดตั้งหอกระจายข่าวและกล้องวงจรปิด เพื่อตรวจสอบสภาพพื้นที่ที่จะดำเนินการ พร้อมทั้งให้ช่างผู้รับเหมาประเมินราคาในการติดตั้งพร้อมจัดทำใบเสนอราคา เพื่อนำข้อมูลมาประกอบโครงการ เสนอต่อที่ประชุม ให้ประธาน และคณะกรรมการมวลชนสัมพันธ์พิจารณาให้ความเห็นชอบอนุมัติเบิกจ่ายงบประมาณจากกองทุน

3.2.3 โครงการปรับปรุงศาลาวัดสายลม และโครงการเทพื้นคอนกรีต

วัดทุ่งทองวนาราม ของหมู่บ้าน หมู่ที่ 4 บ้านเขาแม่แก้ว

ผู้ใหญ่บ้านหมู่ที่ 4 บ้านเขาแม่แก้วเสนอโครงการปรับปรุงศาลา วัดสายลม งบประมาณ 100,000 บาท โครงการเทพื้นคอนกรีตวัดทุ่งทองวนาราม งบประมาณ 100,000 บาท วัดอุประสงค์เพื่ออำนวยความสะดวกให้กับประชาชนในพื้นที่ได้เกิดความสะดวกสบายในการจัดพิธีกรรมทางศาสนา รวมถึงงานพิธีต่าง ๆ ที่เข้ามาใช้สถานที่

มติที่ประชุม

ประธานและคณะกรรมการ มีความเห็นร่วมกัน ให้ผู้ใหญ่บ้านหมู่ที่ 4 แจกแจงรายละเอียดโครงการเพิ่มเติม และให้ช่างผู้รับเหมาประเมินราคาในการก่อสร้าง พร้อมทั้งจัดทำใบเสนอราคา เพื่อนำข้อมูลมาประกอบโครงการ เสนอต่อที่ประชุม ให้ประธาน และคณะกรรมการมวลชนสัมพันธ์พิจารณาให้ความเห็นชอบอนุมัติเบิกจ่ายงบประมาณจากกองทุน จึงขอให้ประธานและคณะกรรมการพิจารณาอนุมัติโครงการ

3.2.4 หมู่บ้านหมู่ที่ 14 บ้านสายฝน

ผู้ใหญ่บ้านหมู่ที่ 14 บ้านสายฝนแจ้งกับประธาน และคณะกรรมการในที่ประชุมว่ามีความประสงค์จะนำเงินกองทุน ไปสมทบในงบประมาณโครงการของปีหน้า

ที่ประชุมรับทราบ

วาระที่ 4 เรื่องอื่น ๆ

4.1 ตัวแทนจากสำนักงานอุตสาหกรรมจังหวัดนครสวรรค์ แจ้งให้คณะกรรมการมวลชนสัมพันธ์ทราบถึงวัตถุประสงค์ของการจัดตั้งกองทุนเพื่อระวังสุขภาพและกองทุนพัฒนาหมู่บ้านรอบพื้นที่เหมืองแร่ เน้นย้ำว่าผู้ประกอบการเหมืองแร่จะต้องดำเนินการตามมาตรการป้องกันและแก้ไขผลกระทบสิ่งแวดล้อมอย่างเคร่งครัด อุตสาหกรรมจังหวัดนครสวรรค์ ในฐานะคณะกรรมการมวลชนสัมพันธ์ และผู้ติดตามตรวจสอบการดำเนินการของผู้ประกอบการ



จึงหวังเป็นอย่างยิ่งว่าโครงการที่เสนอขึ้นโดยผู้ใหญ่บ้านทั้ง 4 หมู่ จะเป็นการสร้างประโยชน์ให้กับ
ประชาชนรอบพื้นที่เหมืองแร่โดยแท้จริง จจึงใคร่ขอความอนุเคราะห์จากผู้ใหญ่บ้านทั้ง 4 หมู่บ้าน
นำโครงการที่เสนอในครั้งนี้เข้าที่ประชุมประชาคมหมู่บ้าน เพื่อให้ชาวบ้านได้รับทราบโดยทั่วกัน
เป็นการประชาสัมพันธ์และสร้างภาพลักษณ์ที่ดีให้กับผู้ประกอบการเหมืองแร่ เป็นการเน้นย้ำกับ
ประชาชนในพื้นที่ว่าผู้ประกอบการเหมืองแร่จะดำเนินกิจการไปพร้อมกับความรับผิดชอบต่อสังคม
และสิ่งแวดล้อม

ที่ประชุมรับทราบ

ปิดการประชุมเวลา 11:45 น.

(ลงชื่อ



ผู้บันทึกรายงานการประชุม

(ลงชื่อ)....



.... ผู้ตรวจสอบรายงานการประชุม

ประธานคณะกรรมการมวลชนสัมพันธ์

เอกสารแนบ 8

สำเนาบัญชีกองทุนพัฒนาหมู่บ้านรอบพื้นที่เหมืองแร่

กองทุนพัฒนาหมู่บ้านรอบพื้นที่เหมืองแร่ – บจก.เค ไมนิ่ง

สำนักงาน Office รหัสสาขา 1827 บัญชีเลขที่ Account [REDACTED]

สาขา ถนนศรีวิชัย

ชื่อบัญชี Account Name

บจ.เค ไมนิ่ง รับช่วงการทำเหมืองจาก บมจ. ไทยผลิตภัยภัยชัยชัย ประทานบัตรที่ 32303/16435 (กองทุนพัฒนาหมู่บ้านรอบพื้นที่เหมือง)

 **กรุงไทย**
Krungthai

ลายมือชื่อผู้มีอำนาจลงนาม
Authorized Signature

วันที่ DATE	สาขา BRANCH	รหัส CODE	บัญชี ACCOUNT	ยอด AMOUNT	ยอดคง BALANCE	จำนวน PAGE
01/07/64	827	B/F			*****0.00	18263
01/07/64	827	SDZE		*****500,000.00	*****450,000.00	18263
16/07/64	338	SWOPE	-----1,015.00		*****493,985.00	550190
19/07/64	807	SBCK	*****1,040,400.00		*****1,539,385.00	90160
20/07/64	108224	SW	-----147,916.67		*****1,391,468.33	21477
20/07/64	108224	SW	-----875,075.00		*****516,393.33	21477
29/07/64	827	SWTDC	-----450,000.00		*****66,393.33	550889
31/12/64	0	TIIPS	*****187.47		*****66,480.80	9400
31/12/64	0	TAX	-----0.87		*****66,479.93	9400
30/06/65	0	TIIPS	*****141.21		*****66,521.14	9400
30/06/65	0	TAX	-----0.41		*****66,520.73	9400
05/07/65	807	SDCH	*****500,000.00		*****566,520.73	581947

THB *****500,000.00

บจ. เค. เค. เค. รับช่วงการท่าเรือจาก บจ.

*****500,000.00 CR 581947 0807-95001
FEE2 0.00/0.00 C



ธนาคารกรุงไทย
KRUNGTHAI BANK

05/07/2565 14:30:29

ใบรับฝากเงิน DEPOSIT SLIP

สาขา
Branch
เลขบัญชี
Account No.
วันที่
Date

เงินสด

(ออมทรัพย์)

สาขาออมทรัพย์
Account Type สาขาออมทรัพย์
Amount 500,000.00 บาท (ห้าแสนบาทถ้วน)

☐ ฝากประจำ
Fixed Deposit
☐ ฝากออมทรัพย์
Savings
☐ ฝากยืม
Loan

☐ ฝากออมทรัพย์
Savings
☐ อื่นๆ
Others

☐ เงินสด Cash
☐ เช็คธนาคารอื่น TR
☐ เช็คธนาคารกรุงไทย CB
☐ เช็คฝากออมทรัพย์ CL
☐ เช็คฝากยืม BC

ชื่อผู้ฝากเงิน Account Name		สาขา/สาขาย่อย For Branch		เลขบัญชี/เลขบัตรเครดิต Account No./Credit Card No.	
V ฝากออมทรัพย์ บจ. เค. เค. เค. (บจ.เค.เค.เค.)					
เงินสด Cash	จำนวนเงินที่ฝาก Amount in Word	จำนวนเงินที่ฝาก Amount in Number		500,000	
เช็คธนาคาร Cheque	เลขเช็ค Cheque No.	สาขา/สาขาย่อย Bank Branch	จำนวนเงิน Amount		
รวมยอดเงินที่ฝาก Total Amount in Word		รวมยอดเงินที่ฝาก Total Amount in Number			

รหัสบัญชี 8262.00472

เอกสารแนบ

9

สำเนาบัญชีกองทุนเพื่อระวางสุขภาพ

กองทุนเฝ้าระวังสุขภาพ - บจก.เค ไมนิ่ง

สำนักงาน รหัสสาขา 827 บัญชีเลขที่ [REDACTED]
Office Account No.

สาขากนศวิชัย

ชื่อบัญชี
Account Name

บจ. เค ไมนิ่ง รับช่วงการทำเหมืองจาก บมจ.
ไทยผลิตภัณฑ์ยิบซั่ม ประธานบริษัท 32303/
16435 (กองทุนเฝ้าระวังสุขภาพ)

 **กรุงไทย**
Krungthai

ลายมือชื่อผู้มีอำนาจลงนาม
Authorized Signature

[REDACTED]

วันที่ DATE	สาขา BRANCH	คำอธิบาย DESC	ถอน WITHDRAWAL	ฝาก DEPOSIT	ยอดคงเหลือ BALANCE	ยอดคงเหลือ ยอดเปิด OPENING BAL
01/01/64	827	อ/ย			*****40.00	18259
01/07/64	827	SECK		*****200,000.00	*****200,000.00	18259
29/07/64	827	SXTSC	-----150,000.00		*****50,000.00	550889
31/12/64	0	IIPS		*****45.89	*****50,045.89	9400
31/12/64	0	TAX	-----0.46		*****50,045.43	9400
30/06/65	0	IIPS		*****31.00	*****50,076.43	9400
30/06/65	0	TAX	-----0.31		*****50,076.14	9400
05/07/65	807	SDCH		*****200,000.00	*****250,076.14	581947

SAV 05/07/2565 SDCB

ESLP *****200,000.00

บจ. เค. หนึ่ง รับช่วงการดำเนินงานจาก บพจ.

*****200,000.00 CR 581947
FEE2 0.00/0.00

0807-93001

C

ธนาคารกรุงไทย
KRUNGTHAI BANK

05/07/2565 14:27:09

ใบรับฝากเงิน DEPOSIT SLIP

ฝากโดย เงินสด

สาขา สาขา

เลขที่บัญชี

(ออมทรัพย์)

Account No.

สาขา สาขา

จำนวนเงิน

*****200,000.00 บาท (สองแสนบาทถ้วน)

☒ เงินฝาก
Fixed Deposit
☐ เงินกู้
Loan☐ เงินฝาก
Fixed Deposit
☐ เงินกู้
Loan☐ เงินฝาก
Fixed Deposit
☐ เงินกู้
Loan☐ เงินฝาก
Fixed Deposit
☐ เงินกู้
Loan☐ เงินสด Cash☐ เงินฝากออมทรัพย์ TR☐ เงินฝากออมทรัพย์ CB☐ เงินฝากออมทรัพย์ CL☐ เงินฝากออมทรัพย์ BC

ชื่อบุคคล Account Name

สาขา สาขา

เลขที่บัญชี/เลขบัตรเครดิต Account No./Credit Card No.

นายสมชาย ใจดี (นามสกุล ใจดี)

เงินสด

จำนวนเงินในคำ

จำนวนเงินในตัวเลข

200,000

เช็ค

หมายเลขเช็ค Cheque No.

สาขาสาขา/สาขา Bank Branch

จำนวนเงิน Amount

วันที่รับฝากเงิน Date of Deposit

รวมยอดฝากเงินในคำ
Total Amount in Wordรวมยอดฝากเงินในตัวเลข
Total Amount in Numberวันที่รับฝากเงิน
Date of Deposit

เอกสารแนบ 10

รายงานผลและแผนการดำเนินงานด้านการฟื้นฟู
พื้นที่ทำเหมือง

รายงานผลและแผนการดำเนินงาน
ด้านการฟื้นฟูพื้นที่การทำเหมือง ประจำปี 2565

บริษัท เค ไมนิ่ง จำกัด

รับช่วงการทำเหมืองจาก

บริษัท ไทยผลิตภัณฑ์ยิปซัม จำกัด (มหาชน)

โครงการเหมืองแร่ยิปซัม

ประทานบัตรที่ 32303/16435

ตำบลทุ่งทอง อำเภอหนองบัว จังหวัดนครสวรรค์

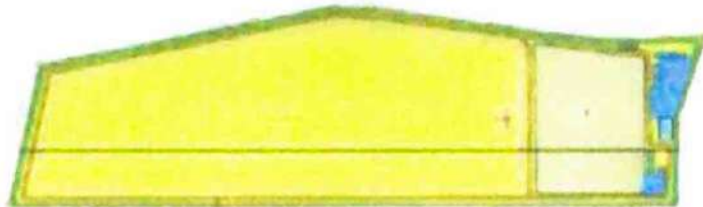

เสนอต่อ

กรมอุตสาหกรรมพื้นฐานและการเหมืองแร่ และ

สำนักงานนโยบายและแผนทรัพยากรธรรมชาติและสิ่งแวดล้อม

พฤศจิกายน 2565

รายงานผลและแผนการดำเนินงาน
ด้านการฟื้นฟูพื้นที่การทำเหมือง ประจำปี 2565

บริษัท เค ไมนิ่ง จำกัด
รับช่วงการทำเหมืองจาก
บริษัท ไทยผลิตภัณฑ์ยิปซัม จำกัด (มหาชน)
โครงการเหมืองแร่ยิปซัม
ประทานบัตรที่ 32303/16435
ตำบลทุ่งทอง อำเภอหนองบัว จังหวัดนครสวรรค์



เสนอต่อ

กรมอุตสาหกรรมพื้นฐานและการเหมืองแร่ และ
สำนักงานนโยบายและแผนทรัพยากรธรรมชาติและสิ่งแวดล้อม
พฤษภาคม 2565

รายงานแผนและผลการดำเนินงานด้านการฟื้นฟูพื้นที่ทำเหมือง ประจำปี 2565

เสนอต่อกรมอุตสาหกรรมพื้นฐานและการเหมืองแร่ และ

สำนักงานนโยบายและแผนทรัพยากรธรรมชาติและสิ่งแวดล้อม

1. ข้อมูลประธานบัตร

ชื่อประธานบัตร บริษัท ไทยผลิตภัณฑ์ขี้ผึ้ง จำกัด (มหาชน)

ชื่อผู้รับช่วงการทำเหมือง บริษัท เค. ไมนิ่ง จำกัด

หมายเลขประธานบัตร 32303/16435 หมายเลขคำขอประธานบัตรเดิม 3/2558

ที่ตั้ง ตำบล พึ่งทอง อำเภอ หนองบัว จังหวัด นครสวรรค์

ชนิดแร่ ยิปซัม วิธีการทำเหมือง เหมืองเปิด

อายุประธานบัตร 30 ปี เริ่มตั้งแต่ 29 มกราคม 2564 วันสิ้นอายุ 28 มกราคม 2594

เนื้อที่ประธานบัตรทั้งหมด 170-0-0 ไร่ โดยกรรมสิทธิ์ที่ดินมีดังนี้

☒ ที่กรรมสิทธิ์ (ระบุประเภท เช่น โฉนด, นส.3ก, นส.3 ฯลฯ) 170-0-0 ไร่

☐ ที่รัฐ (ระบุประเภท เช่น ป่าสงวน, สปก.) ไร่

☐ อื่น ๆ (ระบุ) ไร่

2. ข้อมูลการทำเหมืองปัจจุบัน

สภาพปัจจุบัน ☒ เปิดการทำเหมือง ☐ หยุดการทำเหมือง

พื้นที่ที่ใช้ในการทำเหมืองและกิจกรรมเกี่ยวเนื่องทั้งหมดในปัจจุบันประมาณ 2 ไร่

จำนวนหน้าเหมือง/บ่อเหมืองปัจจุบัน 1 แห่ง

ขนาด (ระบุขนาดแต่ละแห่งตามลำดับ) 2 ไร่

พื้นที่เก็บกองเปลือกดินและเศษหิน 1 แห่ง

ขนาด (ระบุขนาดแต่ละแห่งตามลำดับ).....3.....ไร่

พื้นที่โรงแต่งแร่/สำนักงาน/บ้านพัก ฯลฯ รวม.....2.....ไร่

จำนวนชุมชนเมืองที่ไม่ใช้ทำเหมืองแล้ว.....แห่ง ขนาด.....ไร่ ลึก.....เมตร

พื้นที่ที่ผ่านการทำเหมืองแล้ว.....ไร่ พื้นที่ที่ทำการฟื้นฟูแล้ว.....ไร่

3.รูปแบบการใช้ประโยชน์ที่ดินภายหลังสิ้นสุดการทำเหมือง (พร้อมทั้งแนบแผนผังการฟื้นฟูพื้นที่ในภาพรวม

ซึ่งสอดคล้องกับแผนผังโครงการทำเหมือง โดยส่งเฉพาะครั้งแรกของการรายงาน และทุกครั้งที่มีการ

เปลี่ยนแปลงรูปแบบการใช้พื้นที่สุดท้าย)

☒ พัฒนาเป็นแหล่งน้ำสาธารณะ

☐ พัฒนาเป็นทุ่งหญ้าธรรมชาติ/ทุ่งหญ้าเลี้ยงสัตว์

☐ พัฒนาเป็นพื้นที่เกษตรกรรม

☒ ปลุกสร้างสวนป่า

อื่น ๆ (ระบุ)

4.ผลการดำเนินการในช่วง 1 ปีที่ผ่านมา (พร้อมแนบแผนผังแสดงพื้นที่ดำเนินการปรับปรุงและฟื้นฟูสภาพ

พื้นที่ที่ใช้ทำเหมือง และภาพถ่ายการดำเนินงาน)

☒ การปรับสภาพและฟื้นฟูที่บริเวณหน้าเหมือง

จำนวน.....1.....แห่ง เนื้อที่.....2.....ไร่

วิธีดำเนินการหน้าเหมืองปัจจุบันขนาด.....ไร่ ดำเนินการปรับเสถียรภาพของหน้าเหมืองและจะทํา

การฟื้นฟูหลังพื้นที่ดังกล่าวสิ้นสุดการทำเหมือง.....

☐ การปรับสภาพและฟื้นฟูกองเก็บเปลือกดินและเศษหิน

จำนวน.....แห่ง เนื้อที่.....ไร่

วิธีดำเนินการ

☐ การปรับสภาพและฟื้นฟูชุมชนเมืองที่ไม่ได้ใช้ในการทำเหมืองแล้ว

จำนวน.....แห่ง ขนาด (กxยxล).....เมตร

/วิธีดำเนิน

วิธีดำเนินการ

☐ การปรับสภาพและฟื้นฟูระบบป้องกันการชะล้างตะกอนดินจากบริเวณหน้าเหมือง ที่เก็บกอง

เปลือกดิน/เศษหิน และบริเวณอื่น ๆ เช่น คันทำนบดิน คูระบายน้ำ และบ่อดักตะกอน เป็นต้น

จำนวน แห่ง ขนาด (กxยxล) เมตร

วิธีดำเนินการ

☒ การปลูกต้นไม้ระหว่างพื้นที่ว่างทั่วไปในเขตพื้นที่ประทานบัตร รวมเนื้อที่ 1/2 ไร่

วิธีดำเนินการ..... ปลูกต้นไม้ยืนต้นบริเวณคลังจัดเก็บวัตถุดิบ.....

☐ การปรับสภาพและฟื้นฟูพื้นที่บริเวณโรงแต่งแร่/โรงโม่หิน เนื้อที่ ไร่

วิธีดำเนินการ

☐ การปรับสภาพและฟื้นฟูบริเวณสำนักงาน/บ้านพัก เนื้อที่ ไร่

วิธีดำเนินการ

งบประมาณดำเนินงานทั้งหมดโดยประมาณ บาท

5.แผนการดำเนินงานในช่วง 3 ปีข้างหน้า

5.1 แผนการดำเนินงานที่จะจัดทำในช่วง 3 ปีข้างหน้า (พร้อมแนบแผนผังแสดงตำแหน่งที่จะดำเนินการใน 3 ปีข้างหน้า)

☒ การปรับสภาพและฟื้นฟูพื้นที่บริเวณหน้าเหมือง

จำนวน 1 แห่ง เนื้อที่ 10 ไร่

วิธีดำเนินการ ดำเนินการปรับเสถียรภาพของหน้าเหมืองควบคู่ไปกับการทำเหมืองแบบชั้นบันได

ขนาดความสูง ไม่เกิน 5 เมตร ความกว้างของชั้นบันไดไม่น้อยกว่า 3.5 เมตร หน้า Bench เฉียง

ประมาณ 75-80 องศา และควบคุมความลาดชันรวมสุดท้ายของหน้าเหมือง ไม่เกิน 45 องศา โดย

พื้นที่ชั้นบันไดที่สิ้นสุดการทำเหมืองแล้วจะเตรียมพื้นที่ปลูกต้นไม้โดยการนำเปลือกดินมาป้อน และ

/ดำเนินการ

ดำเนินการปลูกต้นไม้ต่อไป

☐ การปรับสภาพและฟื้นฟูกองเก็บเปลือกดินและเศษหิน

จำนวน แห่ง เนื้อที่ ไร่

วิธีดำเนินการ

☐ การปรับสภาพและฟื้นฟูชุมชนเมืองที่ไม่ใช้ในการทำเหมืองแล้ว

จำนวน แห่ง ขนาด (กxยxล) เมตร

วิธีดำเนินการ

☒ การปรับสภาพและฟื้นฟูระบบป้องกันการชะล้างตะกอนดินจากบริเวณหน้าเหมือง ที่เก็บกองเปลือกดิน/เศษหิน และบริเวณอื่น ๆ อาทิเช่น คันทำนบดินและคูระบายน้ำ และบ่อดักตะกอน เป็นต้น

จำนวน 1 แห่ง ขนาด (กxยxล) 3 x 1 x 1 เมตร

วิธีดำเนินการ นำเปลือกดินที่ได้จากการขุดเปิดหน้าดินมาปรับถมเพื่อสร้างแนวคันทำนบดินและปลูกต้นไม้บริเวณขอบเขตพื้นที่ประทานบัตร ขนาดฐานกว้าง 8 เมตร สันบนกว้าง 4 เมตร สูง 3 เมตร ความยาวพื้นที่คันทำนบดิน 2,500 เมตร และเปลือกดินส่วนที่เหลือนำไปถมกลับบ่อเหมืองที่ผ่านการทำเหมืองเพื่อปรับขยายพื้นที่ให้กว้างเพื่อใช้เป็นแนวถนนภายในโครงการ

☒ การปลูกต้นไม้ระหว่างพื้นที่ว่างทั่วไปในเขตพื้นที่ประทานบัตร รวมเนื้อที่ 3 ไร่

วิธีดำเนินการ ทำการปลูกต้นไม้เพิ่มเติมบริเวณพื้นที่ว่างทางด้านทิศตะวันออกใกล้เคียงกับพื้นที่ถมกลับและบำรุงดูแลรักษาต้นไม้ที่ได้ปลูกไว้แล้วในช่วงที่ผ่านมา และปลูกซ่อมเสริม หากพบต้นไม้ล้มตาย

☐ การปรับสภาพและฟื้นฟูพื้นที่บริเวณโรงแต่งแร่/โรงโม่หิน เนื้อที่ ไร่

/ วิธีดำเนิน

วิธีดำเนินการ

☐ การปรับสภาพและฟื้นฟูบริเวณสำนักงาน/บ้านพัก เนื้อที่ไร่

วิธีดำเนินการ

5.2 การจัดเตรียมงบประมาณ

งบประมาณสำหรับดำเนินงานตามแผนงาน136,000.....บาท

งบประมาณสำหรับการบำรุงรักษาพื้นที่ที่ฟื้นฟูแล้ว.....30,000.....บาท

ปัญหาและอุปสรรคที่ต้องการความช่วยเหลือ/สนับสนุนจากกรมอุตสาหกรรมพื้นฐานและการเหมืองแร่ และหรือส่วนราชการอื่น ๆ

วิธีดำเนินการ

.....

(ลงชื่อ)

(

ตำแหน่ง วิศวกรเหมืองแร่.....ผู้จัดทำรายงาน

รับรองข้อมูลถูกต้องและเห็นชอบกับแผนการดำเนินการ

(ลงชื่อ)

(

)

ตำแหน่ง ผู้จัดการทั่วไป บจก.เค ไมนิ่ง



เอกสารอ้างอิง

บริษัท เค ไมนิ่ง จำกัด

รับช่วงการทำเหมืองจาก บริษัท ไทยผลิตภัณฑ์ยิบซัม จำกัด (มหาชน)

ประธานบัตรที่ 32303/16435



สัญลักษณ์



: ประทานบัตรที่ 32303/16435

รูปที่ 1 แผนที่โครงการ

บริษัท เค ไมนิ่ง จำกัด

รับช่วงการทำเหมืองจาก บริษัท ไทยผลิตภัณฑ์ยิบซั่ม จำกัด (มหาชน)

ประทานบัตรที่ 32303/16435



รูปที่ 2 พื้นที่หน้าเหมืองปัจจุบัน



รูปที่ 3 เส้นทางหลักในการขนส่งแร่
จากหน้าเหมืองไปยังโรงแร่



รูปที่ 4 ดันไม้บริเวณพื้นที่
ที่ไม่มีการทำเหมือง



รูปที่ 5 ดันทำนบดิน



รูปที่ 6 คุระบายน้ำ



รูปที่ 7 ดันไม้บริเวณเขตโครงการ

บริษัท เค ไมนิ่ง จำกัด

รับช่วงการทำเหมืองจาก บริษัท ไทยผลิตภัณฑ์ยิบซัม จำกัด (มหาชน)

ประธานบัตรที่ 32303/16435

เอกสารแนบ

11

ผลการตรวจสอบสภาพพนักงาน

ศูนย์ตรวจสอบภาพรรณาคณิณคเเลบ 51/42-43 ถ.สระหลวง ต.ในเมือง อ.เมือง จ.พิจิตร 66000

รายงานผลการตรวจสอบภาพพนักงาน บริษัท เค ไมนิง จำกัด ประจำปี2565

วันที่ตรวจ 13 - 14 มิถุนายน 2565

ลำดับ	ชื่อ-สกุล	ผลเอ็กรเัยปอด	คำแนะนำ
3		ปกติ	-
4		ปกติ	-
5		พบฝงฝืด ในปอดบนทั้ง 2 ข้าง และเยื่อหุ้มยอดปอดซ้ายหนา	ควรปรึกษาแพทย์
6		พบหัวใจโตเล็กน้อย	ควรปรึกษาแพทย์
7		ปกติ	-
8		ปกติ	-
9		ปกติ	-
10		พบฝงฝืด ในปอดบนทั้ง 2 ข้าง	ควรปรึกษาแพทย์
11		ปกติ	-
12		ปกติ	-
13		ปกติ	-
14		ปกติ	-
15		ปกติ	-
16		ปกติ	-

ลำดับ	ชื่อ-สกุล	ผลเอ็กซเรย์ปอด	คำแนะนำ
18		ปกติ	
19		ปกติ	
20		ปกติ	
21		ปกติ	
22		พบเส้นและจุดบริเวณปอดบนขวา อาจอยู่ในปอดหรือนอกปอด	ควรปรึกษาแพทย์
23		ปกติ	
24		ปกติ	
26		ปกติ	
27		ปกติ	
28		ปกติ	
29		ปกติ	
31		พบจุดฝังฝืด ในปอดบนทั้ง 2 ข้าง ,เม็ดโลหะขนาดเล็กหลายเม็ดบริเวณปอดล่างและท่อนส่วนบนข้างซ้าย	ควรปรึกษาแพทย์
32		ปกติ	
33		ปกติ	
34		ปกติ	
35		ปกติ	
36		ปกติ	
37		ปกติ	
38		ปกติ	

ลำดับ	ชื่อ-สกุล	ผลเอ็กซเรย์ปอด	คำแนะนำ
39		ปกติ	
40		ปกติ	
42		ปกติ	
43		ปกติ	
44		ปกติ	
46		ปกติ	
48		ปกติ	
50		ปกติ	

ศูนย์ตรวจสุขภาพวรรณคลินิกเลข 51/42-43 ถ.สรวหลวง ต.ในเมื่อง อ.เมื่อง จ.พิจิตร 66000

รายงานผลการตรวจสุขภาพพนักงาน บริษัท เค ไมนึ่ง จำกัด ประจำปี2565

วันที่ตรวจ 13 - 14 มิถุนายน 2565

ลำดับ	ชื่อ-สกุล	อายุ ปี	น้ำหนัก	ส่วนสูง	BMI	ความดันโลหิตตัวบน	ความดันโลหิตตัวล่าง	ชีพจร	สรุปผลการตรวจ
2		29	59	160	23.05	90	56	78	ปกติ
3		39	66	155	27.47	120	86	87	น้ำหนักตัวเกิน
4		28	58	159	22.94	107	72	81	ปกติ
5		70	52	159	20.57	114	68	91	ชีพจรเต้นเร็ว
6		66	85	171	29.07	143	78	79	น้ำหนักตัวเกิน ความดันโลหิตสูง
7		63	75	162	28.58	154	78	86	น้ำหนักตัวเกิน ความดันโลหิตสูง
8		67	75	182	22.64	146	90	80	ความดันโลหิตสูง
9		55	76	160	29.69	136	69	86	น้ำหนักตัวเกิน
10		71	63	153	26.91	114	67	91	น้ำหนักตัวเกิน ชีพจรเต้นเร็ว
12		44	84	163	31.62	119	80	116	น้ำหนักตัวเกิน ชีพจรเต้นเร็ว
13		63	82	165	30.12	140	81	100	น้ำหนักตัวเกิน ชีพจรเต้นเร็ว
14		68	61	161	23.53	126	75	89	ปกติ
15		61	64	160	25.00	145	89	61	ปกติ
16		56	63	161	24.30	175	78	103	ชีพจรเต้นเร็ว
18		51	58	164	21.56	120	69	84	ปกติ

[illegible]

ลำดับ	ชื่อ-สกุล	อายุ ปี	น้ำหนัก	ส่วนสูง	BMI	ความดันโลหิตตัวบน	ความดันโลหิตตัวล่าง	ชีพจร	สรุปผลการตรวจ
40		32	100	180	30.86	155	109	126	ชีพจรเต้นเร็ว
42		43	75	170	25.95	136	82	105	ชีพจรเต้นเร็ว
43		26	54	170	18.69	105	68	86	ปกติ
44		31	70	180	21.60	171	98	75	ความดันโลหิตสูง
45		61	53	165	19.47	135	77	83	ปกติ
46		54	60	157	24.34	135	89	100	ชีพจรเต้นเร็ว
48		29	51	162	19.43	104	62	86	น้ำหนักตัวน้อยกว่าปกติ
50		27	78	170	26.99	128	66	79	น้ำหนักตัวเกิน

ศูนย์ตรวจสุขภาพวรรณคลินิกเล็บ 51/42-43 ถ.สะพาน ต.ในเมือง อ.เมือง จ. พิจิตร 66000

รายงานผลการตรวจสุขภาพพนักงาน บริษัท เค ไมนิ่ง จำกัด ประจำปี2565

วันที่ตรวจ 13 - 14 มิถุนายน 2565

ลำดับ	ชื่อ	Lipid Profile (ไขมันในเส้นเลือด)				ตรวจเบาหวาน	สรุปผลการตรวจ
		CHO	TRI	HDL	LDL	FBS	
1		173	116	40	135	246	น้ำตาลสูง ไขมันส่วนดีน้อยกว่าปกติ
2		172	169	47	113	87	ไตรกลีเซอไรด์สูง
3		265	95	48	110	106	น้ำตาลสูง คอเลสเตอรอลสูง
4		219	44	35	120	91	คอเลสเตอรอลสูง ไขมันส่วนดีน้อยกว่าปกติ
5		223	106	37	97	132	น้ำตาลสูง คอเลสเตอรอลสูง ไขมันส่วนดีน้อยกว่าปกติ
6		236	437	35	136	126	น้ำตาลสูง คอเลสเตอรอลสูง ไตรกลีเซอไรด์สูง ไขมันส่วนดีน้อยกว่าปกติ
7		204	386	30	148	339	น้ำตาลสูง คอเลสเตอรอลสูง ไตรกลีเซอไรด์สูง ไขมันส่วนดีน้อยกว่าปกติ
8		143	293	31	136	118	น้ำตาลสูง ไตรกลีเซอไรด์สูง ไขมันส่วนดีน้อยกว่าปกติ
9		172	129	45	100	132	น้ำตาลสูง
10		154	130	40	98	119	น้ำตาลสูง ไขมันส่วนดีน้อยกว่าปกติ
11		218	271	35	136	133	น้ำตาลสูง คอเลสเตอรอลสูง ไตรกลีเซอไรด์สูง ไขมันส่วนดีน้อยกว่าปกติ
12		230	237	30	110	106	น้ำตาลสูง คอเลสเตอรอลสูง ไตรกลีเซอไรด์สูง ไขมันส่วนดีน้อยกว่าปกติ
13		264	272	30	120	149	น้ำตาลสูง คอเลสเตอรอลสูง ไตรกลีเซอไรด์สูง ไขมันส่วนดีน้อยกว่าปกติ

ลำดับ	ชื่อ	Lipid Profile (ไขมันในเส้นเลือด)				ตรวจเบาหวาน	สรุปผลการตรวจ
		CHO	TRI	HDL	LDL	FBS	
14		196	118	35	97	93	ไขมันส่วนดีน้อยกว่าปกติ
15		187	215	35	110	147	น้ำตาลสูง ไตรกลีเซอไรด์สูง ไขมันส่วนดีน้อยกว่าปกติ
16		189	483	38	108	237	น้ำตาลสูง ไตรกลีเซอไรด์สูง ไขมันส่วนดีน้อยกว่าปกติ
17		297	672	40	180	186	น้ำตาลสูง คอเลสเตอรอลสูง ไตรกลีเซอไรด์สูง ไขมันส่วนดีน้อยกว่าปกติ ไขมันส่วนไม่ดีสูงกว่าปกติ
18		248	93	44	110	97	คอเลสเตอรอลสูง
19		222	79	67	98	89	คอเลสเตอรอลสูง
20		237	171	30	106	100	คอเลสเตอรอลสูง ไตรกลีเซอไรด์สูง ไขมันส่วนดีน้อยกว่าปกติ
21		240	386	33	107	102	น้ำตาลสูง คอเลสเตอรอลสูง ไตรกลีเซอไรด์สูง ไขมันส่วนดีน้อยกว่าปกติ
22		195	174	31	113	154	น้ำตาลสูง ไตรกลีเซอไรด์สูง ไขมันส่วนดีน้อยกว่าปกติ
23		190	127	47	98	100	ปกติ
24		207	128	77	106	86	คอเลสเตอรอลสูง
25		197	212	34	110	130	น้ำตาลสูง ไตรกลีเซอไรด์สูง ไขมันส่วนดีน้อยกว่าปกติ
26		215	66	36	98	99	คอเลสเตอรอลสูง ไขมันส่วนดีน้อยกว่าปกติ
27		238	160	35	106	87	คอเลสเตอรอลสูง ไตรกลีเซอไรด์สูง ไขมันส่วนดีน้อยกว่าปกติ
28		146	77	32	90	80	ไขมันส่วนดีน้อยกว่าปกติ
29		174	135	34	79	98	ไขมันส่วนดีน้อยกว่าปกติ
30		198	70	55	86	93	ปกติ
31		196	49	50	60	96	ปกติ

		Lipid Profile (ไขมันในเส้นเลือด)				ตรวจเบาหวาน	สรุปผลการตรวจ
ลำดับ	ชื่อ	CHO	TRI	HDL	LDL	FBS	
32		290	233	49	140	108	น้ำตาลสูง ไตรกลีเซอไรด์สูง คลอเรสเตอรอลสูง
33		164	168	53	49	83	ไตรกลีเซอไรด์สูง
34		225	263	49	106	235	น้ำตาลสูง คลอเรสเตอรอลสูง ไตรกลีเซอไรด์สูง
35		172	337	53	56	95	ไตรกลีเซอไรด์สูง
36		254	249	40	126	114	น้ำตาลสูง คลอเรสเตอรอลสูง ไตรกลีเซอไรด์สูง ไขมันส่วนดีน้อยกว่าปกติ
37		239	143	50	98	88	คลอเรสเตอรอลสูง
38		254	509	38	102	119	น้ำตาลสูง คลอเรสเตอรอลสูง ไตรกลีเซอไรด์สูง ไขมันส่วนดีน้อยกว่าปกติ
39		191	98	45	110	92	ปกติ
40		193	217	39	93	92	ไตรกลีเซอไรด์สูง ไขมันส่วนดีน้อยกว่าปกติ
42		355	184	38	136	95	คลอเรสเตอรอลสูง ไตรกลีเซอไรด์สูง ไขมันส่วนดีน้อยกว่าปกติ
43		162	88	48	90	99	ปกติ
44		196	71	55	95	100	ปกติ
45		174	92	35	97	123	น้ำตาลสูง ไขมันส่วนดีน้อยกว่าปกติ
46		239	872	35	160	162	น้ำตาลสูง คลอเรสเตอรอลสูง ไตรกลีเซอไรด์สูง ไขมันส่วนดีน้อยกว่าปกติ ไขมันส่วนไม่ดีสูงกว่าปกติ
48		286	117	46	103	79	คลอเรสเตอรอลสูง
50		180	54	41	105	112	น้ำตาลสูง ไขมันส่วนดีน้อยกว่าปกติ

ศูนย์ตรวจสุขภาพวรรณคลินิกแล็บ 51/42-43 ถ.สะพานหลวง ต.ในเมือง อ.เมือง จ. พิจิตร 66000

รายงานผลการตรวจสุขภาพพนักงาน บริษัท เค ไมนิ่ง จำกัด ประจำปี2565

วันที่ตรวจ 13 - 14 มิถุนายน 2565

ลำดับ	ชื่อ	Hct	Hb	MCV	WBC	NEU	LYM	MONO	EOS	PLT เกร็ดเลือด	สรุปผลการตรวจ
1		41	13.9	93	7,400	57	34	6	3	274	ปกติ
2		33	10.9	94	7,500	65	25	6	4	304	ระดับความเข้มข้นเลือดน้อยกว่าปกติ
3		43	13.9	86	8,500	52	41	5	2	254	ปกติ
4		40	13.4	81	8,400	50	41	6	3	271	ปกติ
5		42	13.8	92	8,800	56	31	9	4	212	ปกติ
6		44	14.7	83	9,100	49	40	8	3	240	ปกติ
7		51	17	94	12,000	45	46	7	2	198	จำนวนเม็ดเลือดขาวสูงกว่าปกติ
8		54	17.8	100	6,300	51	35	7	7	228	มีภาวะภูมิแพ้หรือพยาธิในร่างกาย
9		42	14.2	102	7,800	39	53	5	3	299	ปกติ
10		41	13.2	86	7,000	43	44	9	4	218	ปกติ
11		46	15.1	88	9,200	38	43	6	13	210	อาจมีภาวะภูมิแพ้หรือพยาธิในร่างกาย
12		52	17.7	93	5,300	44	40	8	8	216	อาจมีภาวะภูมิแพ้หรือพยาธิในร่างกาย
13		28	9.6	88	6,400	49	40	7	4	222	ระดับความเข้มข้นเลือดน้อยกว่าปกติ
14		42	13.6	88	8,000	40	50	6	4	231	ปกติ

ลำดับ	ชื่อ	Hct	Hb	MCV	WBC	NEU	LYM	MONO	EOS	PLT เกร็ดเลือด	สรุปผลการตรวจ
15		33	10.1	62	6,900	72	19	8	1	254	ระดับความเข้มข้นเลือดน้อยกว่าปกติ
16		34	11.1	70	6,300	52	36	8	4	369	ระดับความเข้มข้นเลือดน้อยกว่าปกติ
17		37	12.3	101	4,000	45	39	7	9	240	เม็ดเลือดขาวน้อยกว่าปกติ อาจมีภาวะภูมิแพ้หรือพยาธิในร่างกาย
18		42	14.3	95	5,000	52	40	5	3	243	ปกติ
19		48	15.9	99	9,800	36	49	10	5	228	ปกติ
20		43	14	84	7,400	46	43	6	5	317	ปกติ
21		45	15.3	96	7,700	47	44	6	3	272	ปกติ
22		38	12	83	10,600	64	27	6	3	345	จำนวนเม็ดเลือดขาวสูงกว่าปกติ
23		48	15.6	95	5,400	46	41	10	3	260	ปกติ
24		44	14.5	88	6,300	36	53	9	2	234	ปกติ
25		43	13.9	89	8,200	43	42	11	4	259	ปกติ
26		48	15.2	71	8,600	57	31	6	6	265	อาจมีภาวะภูมิแพ้หรือพยาธิในร่างกาย
27		46	15.8	93	7,400	38	52	6	4	213	ปกติ
28		44	14.4	90	6,200	43	41	9	7	186	อาจมีภาวะภูมิแพ้หรือพยาธิในร่างกาย
29		44	14.4	78	7,600	52	36	6	6	235	อาจมีภาวะภูมิแพ้หรือพยาธิในร่างกาย
30		48	15.9	93	6,900	40	44	10	6	272	อาจมีภาวะภูมิแพ้หรือพยาธิในร่างกาย
31		34	11	85	10,200	51	35	9	5	129	จำนวนเม็ดเลือดขาวสูงกว่าปกติ พบภาวะเลือดจาง
32		37	12.8	99	6,200	51	39	9	1	77	เกร็ดเลือดต่ำกว่าปกติ
33		32	10.1	71	3,300	54	31	8	7	107	เม็ดเลือดขาวต่ำกว่าปกติ เกร็ดเลือดต่ำกว่าปกติ พบภาวะเลือดจาง

ลำดับ	ชื่อ	Hct	Hb	MCV	WBC	NEU	LYM	MONO	EOS	PLT เกร็ดเลือด	สรุปผลการตรวจ
34		44	14.4	87	17,900	42	51	6	1	344	เม็ดเลือดขาวสูงกว่าปกติ
35		45	13.9	73	6,200	48	37	11	4	186	ปกติ
36		49	15.5	91	15,700	63	24	7	6	292	เม็ดเลือดขาวสูงกว่าปกติ อาจมีภาวะภูมิแพ้หรือพยาธิในร่างกาย
37		44	14.8	78	7,300	45	38	10	7	292	อาจมีภาวะภูมิแพ้หรือพยาธิในร่างกาย
38		47	15.8	85	10,400	63	28	8	1	282	เม็ดเลือดขาวสูงกว่าปกติ
39		40	13	81	8,400	62	29	7	2	307	ปกติ
40		48	16	82	11,400	54	31	9	6	234	เม็ดเลือดขาวสูงกว่าปกติ อาจมีภาวะภูมิแพ้หรือพยาธิในร่างกาย
42		46	16	82	10,100	49	40	8	3	241	เม็ดเลือดขาวสูงกว่าปกติ
43		46	15.6	87	8,100	68	24	4	4	169	ปกติ
44		44	15	85	13,600	67	26	4	3	281	เม็ดเลือดขาวสูงกว่าปกติ
45		40	13.6	92	8,800	61	31	5	3	185	ปกติ
46		44	13.1	83	5,800	33	54	7	6	221	อาจมีภาวะภูมิแพ้หรือพยาธิในร่างกาย
48		50	16.9	93	11,500	56	34	6	4	268	เม็ดเลือดขาวสูงกว่าปกติ
50		41	13.7	93	8,100	62	27	6	5	242	ปกติ

ศูนย์ตรวจสุขภาพวรรณาคคลินิกแล็บ 51/42-43 ถ.สระหลวง ต.ในเมือง อ.เมือง จ. พิจิตร 66000

รายงานผลการตรวจสุขภาพพนักงาน บริษัท เค ไมนิ่ง จำกัด ประจำปี 2565

วันที่ตรวจ 13 - 14 มิถุนายน 2565

ลำดับ	ชื่อ	FVC	%FVC	FEV1	FEV1/FVC	ผลอยู่ในเกณฑ์	คำแนะนำ
10		1.98	55	1.85	100	ต่ำกว่าปกติมีการจำกัดการขยายตัว	ควรออกกำลังกายสม่ำเสมอ
11		2.3	75	2.37	100	ปกติ	
13		2.02	70	2.02	100	ต่ำกว่าปกติมีการจำกัดการขยายตัว	ควรออกกำลังกายสม่ำเสมอ
15		1.41	65	1.38	79	ต่ำกว่าปกติมีการจำกัดการขยายตัว	ควรออกกำลังกายสม่ำเสมอ
16		2.08	70	2.08	100	ต่ำกว่าปกติมีการจำกัดการขยายตัว	ควรออกกำลังกายสม่ำเสมอ
23		2.53	76	2.59	100	ปกติ	
29		3.1	79	3.1	100	ปกติ	
31		1.42	70	1.42	100	ต่ำกว่าปกติมีการจำกัดการขยายตัว	ควรออกกำลังกายสม่ำเสมอ
32		1.84	65	1.82	100	ต่ำกว่าปกติมีการจำกัดการขยายตัว	ควรออกกำลังกายสม่ำเสมอ

ศูนย์ตรวจสุขภาพวรรณคลินิกแล็บ 51/42-43 ถ.สระหลวง ต.ในเมือง อ.เมือง จ. พิจิตร 66000

รายงานผลการตรวจสุขภาพพนักงาน บริษัท เค ไมนิ่ง จำกัด ประจำปี 2565

วันที่ตรวจ 13 - 14 มิถุนายน 2565

ลำดับ	ชื่อ	สรุปหูขวาที่ 500-3000 Hz	สรุปหูขวา 4000 - 6000 Hz	สรุปหูซ้ายที่ 500-3000 Hz	สรุปหูซ้าย 4000 - 6000 Hz
1		ผิดปกติระดับกลาง (46-55 dB)	ผิดปกติระดับมาก (56 dB ขึ้นไป)	ผิดปกติระดับกลาง (46-55 dB)	ผิดปกติระดับมาก (56 dB ขึ้นไป)
10		ผิดปกติระดับกลาง (46-55 dB)	ผิดปกติระดับมาก (56 dB ขึ้นไป)	ผิดปกติระดับกลาง (46-55 dB)	ผิดปกติระดับมาก (56 dB ขึ้นไป)
11		ปกติ	ปกติ	ปกติ	ปกติ
13		ปกติ	ปกติ	ปกติ	ปกติ
15		ปกติ	ปกติ	ปกติ	ผิดปกติระดับน้อย (36-45 dB)
16		ปกติ	ปกติ	ปกติ	ปกติ
20		ปกติ	ผิดปกติระดับน้อย (36-45 dB)	ปกติ	ปกติ
23		ปกติ	ผิดปกติระดับน้อย (36-45 dB)	ปกติ	ผิดปกติระดับน้อย (36-45 dB)
25		ปกติ	ปกติ	ปกติ	ปกติ
29		ผิดปกติระดับมาก (56 dB ขึ้นไป)	ผิดปกติระดับกลาง (46-55 dB)	ผิดปกติระดับมาก (56 dB ขึ้นไป)	ผิดปกติระดับกลาง (46-55 dB)
30		ผิดปกติระดับมาก (56 dB ขึ้นไป)	ผิดปกติระดับน้อย (36-45 dB)	ปกติ	ปกติ
31		ผิดปกติระดับมาก (56 dB ขึ้นไป)	ผิดปกติระดับกลาง (46-55 dB)	ผิดปกติระดับกลาง (46-55 dB)	ผิดปกติระดับกลาง (46-55 dB)
32		ปกติ	ปกติ	ปกติ	ปกติ

ศูนย์ตรวจสุขภาพวรรณคลินิกเลียบ 51/42-43 ถ.สระหลวง ต.ในเมือง อ.เมือง จ. พิจิตร 66000

รายงานผลการตรวจสุขภาพพนักงาน บริษัท เค ไมนิ่ง จำกัด ประจำปี 2565

วันที่ตรวจ 13 - 14 มิถุนายน 2565

ลำดับ	ชื่อ-สกุล	อายุ ปี	ผลตรวจคลื่นไฟฟ้าหัวใจ	คำแนะนำ
3		39	ปกติ	
5		70	ปกติ	
6		66	ปกติ	
7		63	ปกติ	
8		67	ผิดปกติแบบ PAC ตรวจจับพบ และออกกำลังกาย	ควรตรวจซ้ำ
9		55	ปกติ	
10		71	ปกติ	
11		43	ปกติ	
12		44	ปกติ	
13		63	ปกติ	
14		68	ปกติ	
15		61	ปกติ	
16		56	ปกติ	
18		51	ปกติ	

ลำดับ	ชื่อ-สกุล	อายุ ปี	ผลตรวจคลื่นไฟฟ้าหัวใจ	คำแนะนำ
19		41	ปกติ	
20		40	ปกติ	
22		56	ผิดปกติอาจมีภาวะหัวใจขาดเลือดควรตรวจซ้ำ	
23		55	ปกติ	
26		40	ปกติ	
33		43	ปกติ	
34		60	ปกติ	
35		46	ปกติ	
36		52	ปกติ	
37		51	ปกติ	
38		56	ปกติ	
42		43	ปกติ	
45		61	ปกติ	
46		54	ปกติ	

รายชื่อพนักงานตรวจสอบสภาพประจำปี พ.ศ. 2565

วันจันทร์ที่ 13 มิถุนายน พ.ศ. 2565 (เช้า)

ลำดับ	ชื่อ - สกุล	ตำแหน่ง	เจาะเลือด	วันเริ่มงาน
1		ผู้จัดการทั่วไป	/	
2		ธุรการ	/	
3		เสมียนตาซัง	/	
4		เสมียนตาซัง	/	
5		10 ล้อท้ายเปิด #07	/	
6		10 ล้อท้ายเปิด #08	/	
7		ด้อยาง VOLVO120F	/	
8		แทรกเตอร์ D2	/	
9		ช่างซ่อมบำรุง	/	
10		เครื่องลมหัวเจาะ	/	
11		โรงโม่	/	
12		ขัปรอดส่งน้ำมัน / ขัปรอดน้ำ	/	
13		เครื่องลมหัวเจาะ	/	
14		ดูแลเครื่องสูบน้ำ	/	
15		โรงโม่	/	
16		โรงโม่	/	
17		แม็คโคร CAT 312 C	/	
18		รองผู้จัดการ	/	
19		แม็คโคร VOLVO 210	/	
20		เครื่องลมหัวเจาะ	/	
21		ช่างซ่อมบำรุง	/	
22		ช่างซ่อมบำรุง	/	
23		เครื่องลมหัวเจาะ	/	
24		แม็คโคร PC 200 - 13	/	
25		โรงโม่	/	
26		10 ล้อท้ายเปิด #01	/	
27		ช่างซ่อมบำรุง	/	
28		ช่างซ่อมบำรุง	/	
29		โรงโม่	/	
30		โรงโม่	/	
31		เครื่องลมหัวเจาะ	/	
32		โรงโม่	/	
33		หัวกระแทก PC 200 - 7	/	
34		ดูแลเครื่องสูบน้ำ	/	
35		สิบล้อ #10	/	
36		สิบล้อ #03	/	
37		สิบล้อ #14	/	
38		แม็คโคร PC 200 - 14	/	
39		เสมียนจดเที่ยว	/	
40		ขัปรอดไถ M 105 S	/	
41		หัวหน้างาน	/	
42		แม็คโคร CAT 323 GC	/	
43		แม็คโคร	/	
44		ด้อยาง	/	
45		สิบล้อ	/	
46		หัวเจาะ	/	
47		หัวกระแทก	/	
48		สิบล้อ	/	
49		สิบล้อ	/	
50		เสมียนจดเที่ยว	/	

รายชื่อพนักงานตรวจสอบสุขภาพประจำปี พ.ศ. 2565

วันอังคารที่ 14 มิถุนายน พ.ศ. 2565 (บ่าย)

ลำดับ	ชื่อ - สกุล	ตำแหน่ง	ตรวจร่างกายโดยแพทย์	X-ray ปอด	ตรวจการได้ยิน	ตรวจความจูปอด	ตรวจคลื่นไฟฟ้าหัวใจ	วันเริ่มงาน
1		ผู้จัดการทั่วไป	/	/			/	
2		ธุรการ	/	/				
3		เสมียนตาซัง	/	/			/	
4		เสมียนตาซัง	/	/				
5		10 ล้อท้ายเปิด #07	/	/			/	
6		10 ล้อท้ายเปิด #08	/	/			/	
7		ล้อยาง VOLVO 120 F	/	/			/	
8		แทรกเตอร์ D2	/	/			/	
9		ช่างซ่อมบำรุง	/	/			/	
10		เครื่องลมหัวเจาะ	/	/	/	/	/	
11		โรงโม่	/	/	/	/	/	
12		ขีบรณส่งน้ำมัน / ขีบรณน้ำ	/	/			/	
13		เครื่องลมหัวเจาะ	/	/	/	/	/	
14		ดูแลเครื่องสูบน้ำ	/	/			/	
15		โรงโม่	/	/	/	/	/	
16		โรงโม่	/	/	/	/	/	
17		แม็คโคร CAT 312 C	/	/			/	
18		รองผู้จัดการ	/	/			/	
19		แม็คโคร VOLVO 210	/	/			/	
20		เครื่องลมหัวเจาะ	/	/	/	/	/	
21		ช่างซ่อมบำรุง	/	/				
22		ช่างซ่อมบำรุง	/	/			/	
23		เครื่องลมหัวเจาะ	/	/	/	/	/	
24		แม็คโคร PC 200 - 13	/	/				
25		โรงโม่	/	/	/	/		
26		10 ล้อท้ายเปิด #01	/	/			/	
27		ช่างซ่อมบำรุง	/	/				
28		ช่างซ่อมบำรุง	/	/				
29		โรงโม่	/	/	/	/		
30		โรงโม่	/	/	/	/	/	
31		เครื่องลมหัวเจาะ	/	/	/	/	/	
32		โรงโม่	/	/	/	/		
33		หัวกระแทก PC 200 - 7	/	/			/	
34		ดูแลเครื่องสูบน้ำ	/	/			/	
35		ลิบล้อ #10	/	/			/	
36		ลิบล้อ #03	/	/			/	
37		ลิบล้อ #14	/	/			/	
38		แม็คโคร PC 200 - 14	/	/			/	
39		เสมียนจดเที่ยว	/	/				
40		ขีบรณไถ M 105 S	/	/				
41		หัวหน้างาน	/	/			/	
42		แม็คโคร CAT 323 GC	/	/			/	
43		แม็คโคร	/	/				
44		ล้อยาง	/	/				
45		ลิบล้อ	/	/			/	
46		หัวเจาะ	/	/			/	
47		หัวกระแทก	/	/				
48		ลิบล้อ	/	/				
49		ลิบล้อ	/	/				
50		เสมียนจดเที่ยว	/	/				

เอกสารแนบ 12

สรุปแบบสำรวจคุณค่าคุณภาพชีวิต (เศรษฐกิจ-สังคม)

**การสำรวจสภาพเศรษฐกิจ-สังคม และความคิดเห็นของประชาชนที่มีต่อเหมืองแร่
โครงการทำเหมืองชนิดแร่ยิปซัม ประทานบัตรที่ 32303/16435
ของบริษัท ไทยผลิตภัณฑ์ยิปซัม จำกัด (บริษัท เค ไมนิ่ง จำกัด รับช่วงการทำเหมืองแร่)**

การสำรวจสภาพเศรษฐกิจ-สังคม และความคิดเห็นของประชาชนต่อการทำเหมืองของโครงการทำเหมืองชนิดแร่ยิปซัม ประทานบัตรที่ 32303/16435 ของบริษัท ไทยผลิตภัณฑ์ยิปซัม จำกัด (บริษัท เค ไมนิ่ง จำกัด รับช่วงการทำเหมืองแร่) บริเวณโดยรอบพื้นที่โครงการ จำนวน 4 หมู่บ้าน ได้แก่ หมู่ที่ 2 บ้านเหมืองแร่ หมู่ที่ 3 บ้านไทรงาม หมู่ที่ 4 บ้านเขาแม่แก่ และหมู่ที่ 14 บ้านสายฝน ระหว่างวันที่ 21-24 กุมภาพันธ์ 2566 โดยคิดจากสูตรการคำนวณของกลุ่มตัวอย่างตามวิธีการของทาโร ยามาเน่ (Yamane, Taro Statistics : An Introductory Analysis. 3rd Tokyo : Harper International Edition, 1973) รายละเอียดแสดงดังตารางที่ 1

ตารางที่ 1 จำนวนการสำรวจสภาพเศรษฐกิจ-สังคม และความคิดเห็นของประชาชน

ประชาชนที่ทำการสำรวจ				
อำเภอ	ตำบล	หมู่บ้าน	จำนวนหลังคาเรือนทั้งหมด ¹⁾ (หลัง)	จำนวนแบบสอบถาม (ชุด)
หนองบัว	ทุ่งทอง	หมู่ที่ 2 บ้านเหมืองแร่	677	134
		หมู่ที่ 3 บ้านไทรงาม	384	76
		หมู่ที่ 4 บ้านเขาแม่แก่	464	91
		หมู่ที่ 14 บ้านสายฝน	100	20
รวม			1,625	321

ที่มา : ¹⁾ ระบบสถิติทางทะเบียน สำนักบริหารการทะเบียน กรมการปกครอง (<https://stat.bora.dopa.go.th/stat/statnew/statINTERNET/>), 2566

เครื่องมือที่ใช้ในการสำรวจ คือ แบบสอบถาม ซึ่งมีลักษณะคำถามทั้งรูปแบบปิดและคำถามเปิดประเด็น ประกอบด้วย ประเด็นการสัมภาษณ์ที่สำคัญ คือ

- ข้อมูลทั่วไปของผู้ให้สัมภาษณ์
- ข้อมูลด้านอนามัยครอบครัว
- ข้อมูลความคิดเห็นที่มีต่อการดำเนินกิจกรรมของบริษัท
- ข้อมูลด้านผลกระทบด้านสิ่งแวดล้อมที่ได้รับในปัจจุบัน
- ข้อเสนอแนะเพิ่มเติม

การสัมภาษณ์เป็นแบบบังเอิญพบ (Accidental Sampling) ครอบคลุมพื้นที่ 4 หมู่บ้าน โดยทำการสำรวจทั้งสิ้น 321 ตัวอย่าง แสดงรายชื่อหมู่บ้านและจำนวนแบบสอบถามที่จัดทำดังตารางที่ 1 โดยใช้วิธีการสัมภาษณ์ประกอบกับแบบสำรวจความคิดเห็นของหัวหน้าครัวเรือนหรือตัวแทนครัวเรือนที่อยู่โดยรอบโครงการฯ ซึ่งการคัดเลือกตัวอย่างประชากรใช้หลักการสุ่มตัวอย่างวิธี Simple Random Sampling



บริษัท ไม่น เอ็นจิเนียริ่ง คอนซัลแตนท์ จำกัด

แบบสำรวจความคิดเห็นของชุมชนที่มีต่อการทำเหมืองแร่
โครงการทำเหมืองชนิดแร่ใยหิน
ประทานบัตรที่ 32303/16435
ของ บริษัท ไทยผลิตภัณฑ์ใยหิน จำกัด
(บริษัท เค ไมนิ่ง จำกัด รับช่วงการทำเหมืองแร่)

หมู่บ้าน.....หมู่ที่.....

ตำบล.....อำเภอ.....จังหวัด.....

1. สภาพทั่วไปทางสังคม-เศรษฐกิจ

- 1.1 เพศ ☐ ชาย ☐ หญิง
1.2 อายุ ☐ น้อยกว่า 20 ปี ☐ 21-30 ปี ☐ 31-40 ปี ☐ 41-50 ปี ☐ 51-60 ปี ☐ มากกว่า 60 ปี
1.3 การศึกษา ☐ ไม่ได้เรียนหนังสือ ☐ ประถมศึกษา ☐ มัธยมศึกษา ☐ อาชีวศึกษา ☐ ปริญญาตรีขึ้นไป

2. อนามัยครอบครัว

- 2.1 ในรอบปีที่ผ่านมาท่าน/สมาชิกในครอบครัวมีใครเจ็บป่วยหรือไม่ ☐ ไม่มี ☐ มี
2.2 ถ้ามี เป็นโรคอะไรบ่อยที่สุด ☐ ระบบทางเดินหายใจ ☐ ระบบทางเดินอาหาร ☐ ระบบกล้ามเนื้อ
☐ โรคผิวหนังและภูมิแพ้ต่างๆ ☐ โรคเกี่ยวกับ หู/ตา/ฟัน ☐ อื่นๆ.....
2.3 วิธีการรักษาที่บ่อยที่สุดเมื่อเกิดการเจ็บป่วย ☐ ปลดปล่อยหายเอง ☐ ซื้อยากินเอง ☐ ไปสถานอนามัย
☐ ไปคลินิก/โรงพยาบาลเอกชน ☐ ไปโรงพยาบาลของรัฐ
2.4 แหล่งน้ำดื่มในครัวเรือน ☐ น้ำฝน ☐ น้ำบาดาล ☐ น้ำประปา
☐ ชื้อน้ำบรรจุขวด/รถบรรทุกน้ำ ☐ อื่นๆ.....
2.5 ปัญหาเกี่ยวกับน้ำดื่มในครัวเรือน ☐ ไม่มี ☐ น้ำไม่เพียงพอ
☐ น้ำเค็ม ☐ น้ำขุ่น
☐ น้ำมีสี/กลิ่น ☐ อื่นๆ.....
2.6 แหล่งน้ำใช้ในครัวเรือน ☐ น้ำฝน ☐ น้ำบาดาล
☐ น้ำในแม่น้ำ/ลำคลอง ☐ ชื้อน้ำบรรจุขวด/รถบรรทุกน้ำ
☐ น้ำประปา ☐ อื่นๆ.....
2.7 ปัญหาเกี่ยวกับน้ำใช้ในครัวเรือน ☐ ไม่มี ☐ น้ำไม่เพียงพอ
☐ น้ำเค็ม ☐ น้ำขุ่น
☐ น้ำมีสี/กลิ่น ☐ อื่นๆ.....

3. ความคิดเห็นที่มีต่อการดำเนินการของโครงการ

- 3.1 ท่านทราบเกี่ยวกับการทำเหมืองแร่ของโครงการหรือไม่ ☐ ทราบ ☐ ไม่ทราบ
3.2 ท่านคิดว่าการทำเหมืองแร่ใกล้บ้านมีผลดีอย่างไร
☐ เศรษฐกิจดีขึ้น ☐ สร้างงานให้กับประชาชนในท้องถิ่น ☐ ระบบสาธารณสุขและอุปโภคบริโภคดีขึ้น
☐ ไม่แสดงความคิดเห็น ☐ อื่นๆ.....
3.3 ท่านคิดว่าการทำเหมืองแร่ใกล้บ้านมีผลเสียอย่างไร
☐ ฝุ่นละออง ☐ เสียงดังรบกวน ☐ แรงสั่นสะเทือน ☐ การอพยพย้ายถิ่น ☐ การจราจรติดขัด
☐ อื่นๆ.....

4. ผลกระทบด้านสิ่งแวดล้อมที่ได้รับในปัจจุบัน

4.1 ปัจจุบันท่านได้รับผลกระทบหรือไม่ ☐ มี ☐ ไม่มี

4.2 ปัจจุบันท่านได้รับผลกระทบในเรื่องใดบ้าง

ผลกระทบด้าน	แหล่งกำเนิด								
	การจราจร			กิจกรรมของเหมือง			กิจกรรมของชุมชน		
	น้อย	ปานกลาง	มาก	น้อย	ปานกลาง	มาก	น้อย	ปานกลาง	มาก
ฝุ่นละออง									
เสียงดัง									
แรงสั่นสะเทือน									
อื่นๆ.....									

4.3 ท่านเห็นด้วยหรือไม่ต่อการทำเหมืองแร่ ☐ เห็นด้วย ☐ ไม่เห็นด้วย

4.4 ข้อเสนอแนะหรือข้อคิดเห็น

.....

.....

.....

.....

.....

จากการประมวลผล และวิเคราะห์ผลจากแบบสอบถามโดยใช้การวิเคราะห์ทางสถิติด้วยโปรแกรมสถิติ และนำมาวิเคราะห์ด้วยสถิติเชิงพรรณนา แสดงความถี่โดยใช้ค่าร้อยละ สามารถสรุปผลการสำรวจความคิดเห็น รายละเอียดดังตารางที่ 2

รายละเอียด	ผลการสำรวจ								รวม	
	หมู่ที่ 2 บ้านเหมืองแร่		หมู่ที่ 3 บ้านไทรงาม		หมู่ที่ 4 บ้านเขาแม่แก้ว		หมู่ที่ 14 บ้านสายฝน		จำนวน 321 ชุด	ร้อยละ 100
	จำนวน 134 ชุด	ร้อยละ 100	จำนวน 76 ชุด	ร้อยละ 100	จำนวน 91 ชุด	ร้อยละ 100	จำนวน 20 ชุด	ร้อยละ 100		
1. สภาพทั่วไปทางสังคม-เศรษฐกิจ										
1.1 เพศ										
- ชาย	49	36.57	32	42.11	43	47.25	13	65.00	137	42.68
- หญิง	85	63.43	44	57.89	48	52.75	7	35.00	184	57.32
1.2 อายุ										
- น้อยกว่า 20 ปี	0	0.00	2	2.63	2	2.20	0	0.00	4	1.25
- 21-30 ปี	27	20.15	9	11.84	9	9.89	1	5.00	46	14.33
- 31-40 ปี	13	9.70	6	7.89	5	5.49	0	0.00	24	7.48
- 41-50 ปี	42	31.34	26	34.21	38	41.76	11	55.00	117	36.45
- 51-60 ปี	37	27.61	19	25.00	21	23.08	5	25.00	82	25.55
- มากกว่า 60 ปี	15	11.19	14	18.42	16	17.58	3	15.00	48	14.95
1.3 การศึกษา										
- ไม่ได้เรียนหนังสือ	2	1.49	1	1.32	0	0.00	0	0.00	3	0.93
- ประถมศึกษา	5	3.73	3	3.95	2	2.20	2	10.00	12	3.74
- มัธยมศึกษา	86	64.18	51	67.11	60	65.93	14	70.00	211	65.73
- อาชีวศึกษา	28	20.90	13	17.11	11	12.09	3	15.00	55	17.13
- ปริญญาตรีขึ้นไป	13	9.70	8	10.53	18	19.78	1	5.00	40	12.46
2. อนามัยครอบครัว										
2.1 ในรอบปีที่ผ่านมามี/สมาชิกในครอบครัวมีใครเจ็บป่วยหรือไม่										
- ไม่มี	96	71.64	52	68.42	70	76.92	13	65.00	231	71.96
- มี	38	28.36	24	31.58	21	23.08	7	35.00	90	28.04

ตารางที่ 2 ผลการสำรวจความคิดเห็นของชุมชน

รายละเอียด	ผลการสำรวจ								รวม	
	หมู่ที่ 2 บ้านเหมืองแร่		หมู่ที่ 3 บ้านไทรงาม		หมู่ที่ 4 บ้านเขาแม่แก้ว		หมู่ที่ 14 บ้านสายฝน		จำนวน 321 ชุด	ร้อยละ 100
	จำนวน 134 ชุด	ร้อยละ 100	จำนวน 76 ชุด	ร้อยละ 100	จำนวน 91 ชุด	ร้อยละ 100	จำนวน 20 ชุด	ร้อยละ 100		
2.2 ถ้ามี เป็นโรคอะไรบ่อยที่สุด										
- ระบบทางเดินหายใจ	7	18.42	3	12.50	4	19.05	2	28.57	16	17.78
- ระบบทางเดินอาหาร	1	2.63	1	4.17	2	9.52	0	0.00	4	4.44
- ระบบกล้ามเนื้อ	1	2.63	2	8.33	4	19.05	0	0.00	7	7.78
- โรคผิวหนังและภูมิแพ้ต่างๆ	24	63.16	10	41.67	8	38.10	4	57.14	46	51.11
- โรคเกี่ยวกับหู/ตา/ฟัน	3	7.89	5	20.83	3	14.29	0	0.00	11	12.22
- อื่นๆ.....	2	5.26	3	12.50	0	0.00	1	14.29	6	6.67
2.3 วิธีการรักษาที่บ่อยที่สุดเมื่อเกิดการเจ็บป่วย										
- ปลดปล่อยให้หายเอง	1	2.63	1	4.17	1	4.76	0	0.00	3	3.33
- ซื้อยากิน	5	13.16	2	8.33	6	28.57	1	14.29	14	15.56
- ไปสถานีนอนามัย	2	5.26	3	12.50	4	19.05	1	14.29	10	11.11
- ไปคลินิก/โรงพยาบาลเอกชน	4	10.53	6	25.00	2	9.52	1	14.29	13	14.44
- ไปโรงพยาบาลของรัฐ	26	68.42	12	50.00	8	38.10	4	57.14	50	55.56
2.4 แหล่งน้ำดื่มในครัวเรือน										
- น้ำฝน	0	0.00	0	0.00	0	0.00	0	0.00	0	0.00
- น้ำบาดาล	0	0.00	0	0.00	0	0.00	0	0.00	0	0.00
- น้ำประปา	0	0.00	0	0.00	0	0.00	0	0.00	0	0.00
- ชื้อน้ำบรรจุขวด/รถบรรทุกน้ำ	134	100.00	76	100.00	91	100.00	20	100.00	321	100.00
2.5 ปัญหาเกี่ยวกับน้ำดื่มในครัวเรือน										
- ไม่มี	133	99.25	74	97.37	89	97.80	17	85.00	313	97.51
- น้ำไม่เพียงพอ	0	0.00	2	2.63	1	1.10	3	15.00	6	1.87
- น้ำเค็ม	0	0.00	0	0.00	0	0.00	0	0.00	0	0.00
- น้ำขุ่น	0	0.00	0	0.00	0	0.00	0	0.00	0	0.00
- น้ำมีสี/กลิ่น	1	0.75	0	0.00	1	1.10	0	0.00	2	0.62

ตารางที่ 2 ผลการสำรวจความคิดเห็นของชุมชน

รายละเอียด	ผลการสำรวจ								รวม	
	หมู่ที่ 2 บ้านเหมืองแร่		หมู่ที่ 3 บ้านไทรงาม		หมู่ที่ 4 บ้านเขาแม่แก่		หมู่ที่ 14 บ้านสายฝน		จำนวน 321 ชุด	ร้อยละ 100
	จำนวน 134 ชุด	ร้อยละ 100	จำนวน 76 ชุด	ร้อยละ 100	จำนวน 91 ชุด	ร้อยละ 100	จำนวน 20 ชุด	ร้อยละ 100		
2.6 แหล่งน้ำใช้ในครัวเรือน										
- น้ำฝน	1	0.75	2	2.63	2	2.20	1	5.00	6	1.87
- น้ำบาดาล	18	13.43	20	26.32	27	29.67	4	20.00	69	21.50
- น้ำประปา	109	81.34	52	68.42	59	64.84	15	75.00	235	73.21
- ชีอน้ำบรรจขวด/รถบรรทุกน้ำ	6	4.48	2	2.63	3	3.30	0	0.00	11	3.43
2.7 ปัญหาเกี่ยวกับน้ำใช้ในครัวเรือน										
- ไม่มี	125	93.28	67	88.16	73	80.22	19	95.00	284	88.47
- น้ำไม่เพียงพอ	6	4.48	4	5.26	16	17.58	1	5.00	27	8.41
- น้ำเค็ม	0	0.00	0	0.00	0	0.00	0	0.00	0	0.00
- น้ำขุ่น	2	1.49	3	3.95	2	2.20	0	0.00	7	2.18
- น้ำมีสี/กลิ่น	1	0.75	2	2.63	0	0.00	0	0.00	3	0.93
3. ความคิดเห็นที่มีต่อการดำเนินการของโครงการ										
3.1 ท่านทราบเกี่ยวกับการทำเหมืองแร่ของโครงการหรือไม่										
- ทราบ	134	100.00	76	100.00	91	100.00	20	100.00	321	100.00
- ไม่ทราบ	0	0.00	0	0.00	0	0.00	0	0.00	0	0.00
3.2 ท่านคิดว่าการทำเหมืองแร่ใกล้บ้านมีผลดีอย่างไร										
- เศรษฐกิจดีขึ้น	21	15.67	12	15.79	11	12.09	1	5.00	45	14.02
- สร้างงานให้กับประชาชนในท้องถิ่น	46	34.33	18	23.68	23	25.27	4	20.00	91	28.35
- ระบบสาธารณสุขปลอดภัยในท้องถิ่นดีขึ้น	4	2.99	0	0.00	0	0.00	1	5.00	5	1.56
- ไม่แสดงความคิดเห็น	63	47.01	46	60.53	57	62.64	14	70.00	180	56.07
- อื่นๆ.....	0	0.00	0	0.00	0	0.00	0	0.00	0	0.00

ตารางที่ 2 ผลการสำรวจความคิดเห็นของชุมชน

รายละเอียด	ผลการสำรวจ								รวม	
	หมู่ที่ 2 บ้านเหมืองแร่		หมู่ที่ 3 บ้านไทรงาม		หมู่ที่ 4 บ้านเขาแม่แก้ว		หมู่ที่ 14 บ้านสายฝน		จำนวน 321 ชุด	ร้อยละ 100
	จำนวน 134 ชุด	ร้อยละ 100	จำนวน 76 ชุด	ร้อยละ 100	จำนวน 91 ชุด	ร้อยละ 100	จำนวน 20 ชุด	ร้อยละ 100		
3.3 ท่านคิดว่าการทำเหมืองแร่ใกล้บ้านมีผลเสียอย่างไร										
- ฝุ่นละออง	68	50.75	39	51.32	51	56.04	15	75.00	173	53.89
- เสียงดังรบกวน	52	38.81	22	28.95	28	30.77	3	15.00	105	32.71
- แร่สั่นสะเทือน	14	10.45	15	19.74	12	13.19	2	10.00	43	13.40
- การอพยพย้ายถิ่นฐาน	0	0.00	0	0.00	0	0.00	0	0.00	0	0.00
- การจราจรติดขัด	0	0.00	0	0.00	0	0.00	0	0.00	0	0.00
- อื่นๆ.....	0	0.00	0	0.00	0	0.00	0	0.00	0	0.00
4. ผลกระทบด้านสิ่งแวดล้อมที่ได้รับในปัจจุบัน										
4.1 ปัจจุบันท่านได้รับผลกระทบหรือไม่										
- มี	45	33.58	12	15.79	13	14.29	4	20.00	74	23.05
- ไม่มี	89	66.42	64	84.21	78	85.71	16	80.00	247	76.95
4.2 ปัจจุบันท่านได้รับผลกระทบในเรื่องใดบ้าง										
4.2.1 ฝุ่นละออง										
การจราจร										
- น้อย	85	63.43	54	71.05	71	78.02	17	85.00	227	70.72
- ปานกลาง	41	30.60	20	26.32	19	20.88	3	15.00	83	25.86
- มาก	8	5.97	2	2.63	1	1.10	0	0.00	11	3.43
กิจกรรมของเหมือง										
- น้อย	41	30.60	27	35.53	32	35.16	9	45.00	109	33.96
- ปานกลาง	82	61.19	43	56.58	56	61.54	11	55.00	192	59.81
- มาก	11	8.21	6	7.89	3	3.30	0	0.00	20	6.23

ตารางที่ 2 ผลการสำรวจความคิดเห็นของชุมชน

รายละเอียด	ผลการสำรวจ								รวม	
	หมู่ที่ 2 บ้านเหมืองแร่		หมู่ที่ 3 บ้านไทรงาม		หมู่ที่ 4 บ้านเขาแม่แก้ว		หมู่ที่ 14 บ้านสายฝน		จำนวน 321 ชุด	ร้อยละ 100
	จำนวน 134 ชุด	ร้อยละ 100	จำนวน 76 ชุด	ร้อยละ 100	จำนวน 91 ชุด	ร้อยละ 100	จำนวน 20 ชุด	ร้อยละ 100		
กิจกรรมของชุมชน										
- น้อย	79	58.96	46	60.53	53	58.24	12	60.00	190	59.19
- ปานกลาง	51	38.06	27	35.53	37	40.66	7	35.00	122	38.01
- มาก	4	2.99	3	3.95	1	1.10	1	5.00	9	2.80
4.2.2 เสี่ยงด้รบกวน										
การจราจร										
- น้อย	91	67.91	58	76.32	48	52.75	17	85.00	214	66.67
- ปานกลาง	38	28.36	17	22.37	38	41.76	2	10.00	95	29.60
- มาก	5	3.73	1	1.32	5	5.49	1	5.00	12	3.74
กิจกรรมของเหมือง										
- น้อย	92	68.66	45	59.21	57	62.64	14	70.00	208	64.80
- ปานกลาง	36	26.87	28	36.84	29	31.87	5	25.00	98	30.53
- มาก	6	4.48	3	3.95	5	5.49	1	5.00	15	4.67
กิจกรรมของชุมชน										
- น้อย	72	53.73	51	67.11	61	67.03	15	75.00	199	61.99
- ปานกลาง	43	32.09	20	26.32	27	29.67	4	20.00	94	29.28
- มาก	19	14.18	5	6.58	3	3.30	1	5.00	28	8.72
4.2.3 แรงสั่นสะเทือน										
การจราจร										
- น้อย	41	30.60	19	25.00	31	34.07	5	25.00	96	29.91
- ปานกลาง	74	55.22	54	71.05	49	53.85	14	70.00	191	59.50
- มาก	19	14.18	3	3.95	11	12.09	1	5.00	34	10.59
กิจกรรมของเหมือง										
- น้อย	87	64.93	49	64.47	56	61.54	16	80.00	208	64.80
- ปานกลาง	33	24.63	25	32.89	27	29.67	4	20.00	89	27.73
- มาก	14	10.45	2	2.63	8	8.79	0	0.00	24	7.48

ตารางที่ 2 ผลการสำรวจความคิดเห็นของชุมชน

รายละเอียด	ผลการสำรวจ								รวม	
	หมู่ที่ 2 บ้านเหมืองแร่		หมู่ที่ 3 บ้านไทรงาม		หมู่ที่ 4 บ้านเขาแม่แก้ว		หมู่ที่ 14 บ้านสายฝน		จำนวน 321 ชุด	ร้อยละ 100
	จำนวน 134 ชุด	ร้อยละ 100	จำนวน 76 ชุด	ร้อยละ 100	จำนวน 91 ชุด	ร้อยละ 100	จำนวน 20 ชุด	ร้อยละ 100		
กิจกรรมของชุมชน										
- น้อย	78	58.21	53	69.74	56	61.54	17	85.00	204	63.55
- ปานกลาง	41	30.60	21	27.63	26	28.57	2	10.00	90	28.04
- มาก	15	11.19	2	2.63	9	9.89	1	5.00	27	8.41
4.3 ท่านเห็นด้วยหรือไม่ต่อการทำเหมืองแร่										
- เห็นด้วย	78	58.21	55	72.37	59	64.84	17	85.00	209	65.11
- ไม่เห็นด้วย	56	41.79	21	27.63	32	35.16	3	15.00	112	34.89

สรุปผลการสำรวจความคิดเห็นของชุมชน

1. ข้อมูลทั่วไปของผู้ให้สัมภาษณ์

จากการสัมภาษณ์ พบว่า ผู้ให้สัมภาษณ์ส่วนใหญ่เป็นเพศหญิง ร้อยละ 57.32 และเป็นเพศชาย ร้อยละ 42.68 ส่วนใหญ่มีอายุระหว่าง 41-50 ปี ร้อยละ 36.45 รองลงมา มีอายุระหว่าง 51-60 ปี ร้อยละ 25.55 มีอายุมากกว่า 60 ปี ร้อยละ 14.95 มีอายุระหว่าง 21-30 ปี ร้อยละ 14.33 มีอายุระหว่าง 31-40 ปี ร้อยละ 7.48 และมีอายุน้อยกว่า 20 ปี ร้อยละ 1.25 สำหรับระดับการศึกษาส่วนใหญ่ได้รับการศึกษา ระดับมัธยมศึกษา ร้อยละ 65.73 รองลงมาคือ ระดับอาชีวศึกษา ร้อยละ 17.13 ระดับปริญญาตรีขึ้นไป ร้อยละ 12.46 ระดับประถมศึกษา ร้อยละ 3.74 และไม่ได้ได้รับการศึกษา ร้อยละ 0.93 สรุปผลการสำรวจข้อมูลทั่วไปดังตารางที่ 3

ตารางที่ 3 สรุปผลการสำรวจข้อมูลทั่วไปของผู้ให้สัมภาษณ์

รายละเอียด	จำนวน 321	ร้อยละ 100
1. เพศ		
- ชาย	137	42.68
- หญิง	184	57.32
2. อายุ		
- น้อยกว่า 20 ปี	4	1.25
- 21-30 ปี	46	14.33
- 31-40 ปี	24	7.48
- 41-50 ปี	117	36.45
- 51-60 ปี	82	25.55
- มากกว่า 60 ปี	48	14.95
3. การศึกษา		
- ไม่ได้เรียนหนังสือ	3	0.93
- ประถมศึกษา	12	3.74
- มัธยมศึกษา	211	65.73
- อาชีวศึกษา	55	17.13
- ปริญญาตรีขึ้นไป	40	12.46

2. ข้อมูลด้านอนามัยครอบครัว

จากการสัมภาษณ์ส่วนใหญ่ พบว่า ในรอบปีที่ผ่านมามีสมาชิกในครอบครัวไม่มีการเจ็บป่วย ร้อยละ 71.96 และสมาชิกในครอบครัวมีการเจ็บป่วย ร้อยละ 28.04 สำหรับผู้ที่เจ็บป่วย พบว่า ส่วนใหญ่เจ็บป่วยด้วยโรคผิวหนังและภูมิแพ้ต่างๆ ร้อยละ 51.11 รองลงมาคือ โรคระบบทางเดินหายใจ ร้อยละ 17.78 โรคเกี่ยวกับหู/ตา/ฟัน ร้อยละ 12.22 โรคระบบกล้ามเนื้อ ร้อยละ 7.78 การเจ็บป่วยอื่นๆ (เบาหวาน, ความดัน) ร้อยละ 6.67 และโรคระบบทางเดินอาหาร ร้อยละ 4.44 โดยเมื่อมีอาการเจ็บป่วยส่วนใหญ่จะไปรักษาตัวที่โรงพยาบาลของรัฐ ร้อยละ 55.56 ซื้อยากินเอง ร้อยละ 15.56 ไปคลินิก/โรงพยาบาลเอกชน ร้อยละ 14.44 ไปโรงพยาบาลส่งเสริมสุขภาพตำบล ร้อยละ 11.11 และปล่อยให้หายเอง ร้อยละ 3.33 จากการสัมภาษณ์เกี่ยวกับแหล่งน้ำดื่มในครัวเรือน พบว่า มีการซื้อน้ำบรรจุขวด/รถบรรทุกน้ำ คิดเป็น 100 เปอร์เซ็นต์ และส่วนใหญ่ไม่พบปัญหาเกี่ยวกับน้ำดื่ม ร้อยละ 97.51 ส่วนที่พบปัญหา ได้แก่ ปัญหาน้ำดื่มไม่เพียงพอ ร้อยละ 1.87 และปัญหาด้านน้ำมีสี/กลิ่น ร้อยละ 0.62 สำหรับน้ำใช้ในครัวเรือน พบว่า ส่วนใหญ่ใช้น้ำประปา ร้อยละ 73.21 รองลงมาคือ น้ำบาดาลในการอุปโภค ร้อยละ 21.50 มีการใช้น้ำฝน ร้อยละ 1.87 และมีการซื้อน้ำบรรจุขวด/รถบรรทุกน้ำ ร้อยละ 3.43 โดยส่วนใหญ่ไม่พบปัญหาเกี่ยวกับน้ำใช้ในครัวเรือน คิดเป็นร้อยละ 88.47 ส่วนปัญหาที่พบคือ ปัญหาน้ำใช้ไม่เพียงพอ ร้อยละ 8.41 ปัญหาน้ำขุ่น ร้อยละ 2.18 และปัญหาด้านน้ำมีสี/กลิ่น ร้อยละ 0.93 สรุปผลการสำรวจข้อมูลแหล่งน้ำดื่มน้ำใช้ในครัวเรือนดังตารางที่ 4

ตารางที่ 4 สรุปผลการสำรวจข้อมูลด้านอนามัยครอบครัว

รายละเอียด	จำนวน 321	ร้อยละ 100
1. ในรอบปีที่ผ่านมาท่าน/สมาชิกในครอบครัวมีใครเจ็บป่วยหรือไม่		
- ไม่มี	231	71.96
- มี	90	28.04
2. ถ้ามี เป็นโรคอะไรบ่อยที่สุด		
- ระบบทางเดินหายใจ	16	17.78
- ระบบทางเดินอาหาร	4	4.44
- ระบบกล้ามเนื้อ	7	7.78
- โรคผิวหนังและภูมิแพ้ต่างๆ	46	51.11
- โรคเกี่ยวกับหู/ตา/ฟัน	11	12.22
- อื่นๆ (เบาหวาน, ความดัน.)	6	6.67
3. วิธีการรักษาที่บ่อยที่สุดเมื่อเกิดการเจ็บป่วย		
- ปล่อยให้หายเอง	3	3.33
- ซื้อยากิน	14	15.56
- ไปสถานอนามัย	10	11.11
- ไปคลินิก/โรงพยาบาลเอกชน	13	14.44
- ไปโรงพยาบาลของรัฐ	50	55.56
4. แหล่งน้ำดื่มในครัวเรือน		
- น้ำฝน	0	0.00
- น้ำบาดาล	0	0.00
- น้ำประปา	0	0.00
- ชื่อน้ำบรรจุขวด/รถบรรทุกน้ำ	321	100.00
5. ปัญหาเกี่ยวกับน้ำดื่มในครัวเรือน		
- ไม่มี	313	97.51
- น้ำไม่เพียงพอ	6	1.87
- น้ำเค็ม	0	0.00
- น้ำขุ่น	0	0.00
- น้ำมีสี/กลิ่น	2	0.62
6. แหล่งน้ำใช้ในครัวเรือน		
- น้ำฝน	6	1.87
- น้ำบาดาล	69	21.50
- น้ำประปา	235	73.21
- ชื่อน้ำบรรจุขวด/รถบรรทุกน้ำ	11	3.43
7. ปัญหาเกี่ยวกับน้ำใช้ในครัวเรือน		
- ไม่มี	284	88.47
- น้ำไม่เพียงพอ	27	8.41
- น้ำเค็ม	0	0.00
- น้ำขุ่น	7	2.18
- น้ำมีสี/กลิ่น	3	0.93

3. ข้อมูลความคิดเห็นที่มีต่อการดำเนินกิจกรรมของบริษัท

จากการสัมภาษณ์พบว่าส่วนใหญ่ประชาชนรับทราบเกี่ยวกับการทำเหมืองแร่ของบริษัท คิดเป็น 100 เปอร์เซ็นต์ ส่วนใหญ่ไม่แสดงความคิดเห็น คิดเป็นร้อยละ 56.07 ซึ่งการทำเหมืองแร่ใกล้บ้านมีผลดี ส่วนใหญ่ในเรื่องเป็นการสร้างงานให้กับประชาชนในท้องถิ่น ร้อยละ 56.07 รองลงมา คือ เศรษฐกิจดีขึ้น ร้อยละ 28.35 และระบบสาธารณสุขในท้องถิ่นดีขึ้น ร้อยละ 1.56 ส่วนด้านผลกระทบจากการทำเหมืองแร่ใกล้บ้านเรือนชุมชน คือ ฝุ่นละออง ร้อยละ 53.89 รองลงมาคือ เสียงดังรบกวน ร้อยละ 32.71 และแรงสั่นสะเทือน ร้อยละ 13.40 สรุปผลการสำรวจข้อมูลความคิดเห็นที่มีต่อการดำเนินกิจกรรมของบริษัทดังตารางที่ 5

ตารางที่ 5 สรุปผลการสำรวจข้อมูลความคิดเห็นที่มีต่อการดำเนินกิจกรรมของบริษัท

รายละเอียด	จำนวน 321	ร้อยละ 100
1. ท่านทราบเกี่ยวกับการทำเหมืองแร่ของโครงการหรือไม่		
- ทราบ	321	100.00
- ไม่ทราบ	0	0.00
2. ท่านคิดว่าการทำเหมืองแร่ใกล้บ้านมีผลอย่างไร		
- เศรษฐกิจดีขึ้น	45	14.02
- สร้างงานให้กับประชาชนในท้องถิ่น	91	28.35
- ระบบสาธารณูปโภคในท้องถิ่นดีขึ้น	5	1.56
- ไม่แสดงความคิดเห็น	180	56.07
- อื่นๆ.....	0	0.00
3. ท่านคิดว่าการทำเหมืองแร่ใกล้บ้านมีผลเสียอย่างไร		
- ฝุ่นละออง	173	53.89
- เสียงดังรบกวน	105	32.71
- แร่สั่นสะเทือน	43	13.40
- การอพยพย้ายถิ่นฐาน	0	0.00
- การจราจรติดขัด	0	0.00
- อื่นๆ.....	0	0.00

4. ข้อมูลด้านผลกระทบด้านสิ่งแวดล้อมที่ได้รับในปัจจุบัน

จากการสัมภาษณ์พบว่าประชาชนส่วนใหญ่ไม่ได้รับผลกระทบ ร้อยละ 76.95 และได้รับผลกระทบจากการทำเหมือง ร้อยละ 23.05 โดยแบ่งเป็น

- ปัญหาสิ่งแวดล้อมด้านฝุ่นละออง โดยแบ่งเป็นแหล่งที่มาจากการจราจร กิจกรรมของเหมือง และกิจกรรมของชุมชน ซึ่งแหล่งที่มาจากการจราจร พบว่า ได้รับผลกระทบน้อย ร้อยละ 70.72 ได้รับผลกระทบปานกลาง ร้อยละ 25.86 และได้รับผลกระทบมาก ร้อยละ 3.43 แหล่งที่มาจากกิจกรรมของเหมือง พบว่า ได้รับผลกระทบปานกลาง ร้อยละ 59.81 ได้รับผลกระทบน้อย ร้อยละ 33.96 และได้รับผลกระทบมาก ร้อยละ 6.23 และแหล่งที่มาจากกิจกรรมของชุมชน พบว่า ได้รับผลกระทบน้อย ร้อยละ 59.19 ได้รับผลกระทบปานกลาง ร้อยละ 38.01 และได้รับผลกระทบมาก ร้อยละ 2.80

- ปัญหาผลกระทบด้านเสียงดังรบกวน โดยแบ่งเป็นแหล่งที่มาจากการจราจร กิจกรรมของเหมือง และกิจกรรมของชุมชน ซึ่งแหล่งที่มาจากการจราจร พบว่า ได้รับผลกระทบน้อย ร้อยละ 66.67 ได้รับผลกระทบปานกลาง ร้อยละ 29.60 และได้รับผลกระทบมาก ร้อยละ 3.74 แหล่งที่มาจากกิจกรรมของเหมือง พบว่า ได้รับผลกระทบน้อย ร้อยละ 64.80 ได้รับผลกระทบปานกลาง ร้อยละ 30.53 และได้รับผลกระทบมาก ร้อยละ 4.67 และแหล่งที่มาจากกิจกรรมของชุมชน พบว่า ได้รับผลกระทบน้อย ร้อยละ 61.99 ได้รับผลกระทบปานกลาง ร้อยละ 29.28 และได้รับผลกระทบมาก ร้อยละ 8.72

- ปัญหาผลกระทบด้านแรงสั่นสะเทือน โดยแบ่งเป็นแหล่งที่มาจากการจราจร กิจกรรมของเหมือง และกิจกรรมของชุมชน ซึ่งแหล่งที่มาจากการจราจร พบว่า ได้รับผลกระทบปานกลาง ร้อยละ 59.50 ได้รับผลกระทบน้อย ร้อยละ 29.91 และได้รับผลกระทบมาก ร้อยละ 10.59 แหล่งที่มาจากกิจกรรมของเหมือง พบว่า ได้รับผลกระทบน้อย ร้อยละ 64.80 ได้รับผลกระทบปานกลาง ร้อยละ 27.73 และได้รับผลกระทบมาก ร้อยละ 7.48 และแหล่งที่มาจากกิจกรรมของชุมชน พบว่า ได้รับผลกระทบน้อย ร้อยละ 63.55 ได้รับผลกระทบปานกลาง ร้อยละ 28.04 และได้รับผลกระทบมาก ร้อยละ 8.41

โดยจากการสัมภาษณ์ พบว่า ประชาชนส่วนใหญ่เห็นด้วยกับการทำเหมือง คิดเป็นร้อยละ 65.11 สำหรับประชาชนที่ไม่เห็นด้วย คิดเป็นร้อยละ 34.89 สรุปผลการสำรวจข้อมูลด้านผลกระทบด้านสิ่งแวดล้อมที่ได้รับในปัจจุบันดังตารางที่ 6

ตารางที่ 6 สรุปผลการสำรวจข้อมูลด้านผลกระทบด้านสิ่งแวดล้อมที่ได้รับในปัจจุบัน

รายละเอียด	จำนวน 321	ร้อยละ 100
1. ปัจจุบันท่านได้รับผลกระทบหรือไม่		
- มี	74	23.05
- ไม่มี	247	76.95
2. ปัจจุบันท่านได้รับผลกระทบในเรื่องใดบ้าง		
2.1 ฝุ่นละออง		
การจราจร		
- น้อย	227	70.72
- ปานกลาง	83	25.86
- มาก	11	3.43
กิจกรรมของเหมือง		
- น้อย	109	33.96
- ปานกลาง	192	59.81
- มาก	20	6.23
กิจกรรมของชุมชน		
- น้อย	190	59.19
- ปานกลาง	122	38.01
- มาก	9	2.80
2.2 เสียงดังรบกวน		
การจราจร		
- น้อย	214	66.67
- ปานกลาง	95	29.60
- มาก	12	3.74
กิจกรรมของเหมือง		
- น้อย	208	64.80
- ปานกลาง	98	30.53
- มาก	15	4.67
กิจกรรมของชุมชน		
- น้อย	199	61.99
- ปานกลาง	94	29.28
- มาก	28	8.72
2.3 แรงสั่นสะเทือน		
การจราจร		
- น้อย	96	29.91
- ปานกลาง	191	59.50
- มาก	34	10.59
กิจกรรมของเหมือง		
- น้อย	208	64.80
- ปานกลาง	89	27.73
- มาก	24	7.48
กิจกรรมของชุมชน		
- น้อย	204	63.55
- ปานกลาง	90	28.04
- มาก	27	8.41
3. ท่านเห็นด้วยหรือไม่ต่อการทำเหมือง		
- เห็นด้วย	209	65.11
- ไม่เห็นด้วย	112	34.89

การสำรวจความคิดเห็นของประชาชนเกี่ยวกับการดำเนินการทำเหมือง



เอกสารแนบ 13

หนังสือรับรองผลการตรวจวิเคราะห์ทางห้องปฏิบัติการ



ANALYSIS REPORT

Data Provided by Customer

Customer Name : บริษัท ไทยผลิตภัณฑ์ยิบซัม จำกัด (มหาชน) (บริษัท เค ไมนิ่ง จำกัด รับช่วงฯ) โครงการทำเหมืองแร่ชนิดแร่ยิบซัม
ประตานบัตร 32303/16435
Address : ตำบลทุ่งทอง อำเภอหนองบัว จังหวัดนครสวรรค์
Sampling By : Sampling Team of Mine Engineering Consultant Co., Ltd.
Station : บ้านราษฎร์ใกล้เคียงโครงการทางด้านทิศเหนือ
(UTM 47P 685260 E, 1764580 N.)

Report No. : M660161

Sampling Date : 21-24 February 2023

Sampling Method : High Volume Air Sampler

Data Provided by Laboratory

Sample No. : M660161/1

Received Date : 27 February 2023

Sample Type : อากาศในบรรยากาศทั่วไป (Ambient)

Analytical Date : 27 February-8 March 2023

Report Date : 8 March 2023

Model of Equipment : TISH

Model of Traceability : TE-5025A/2262

Certified Date : 5 December 2022

Expiration Date : 5 December 2023

Parameter	Sampling Date	Analytical Method	Result (mg/m ³)	Standard ¹⁾ (mg/m ³)
Total Suspended Particulate (TSP)	21-22/02/2023	US.EPA 40 CFR 50, Appendix B	0.066	0.330
	22-23/02/2023	US.EPA 40 CFR 50, Appendix B	0.056	
	23-24/02/2023	US.EPA 40 CFR 50, Appendix B	0.060	
Particulate Matter (PM-10)	21-22/02/2023	US.EPA 40 CFR 50, Appendix J	0.030	0.120
	22-23/02/2023	US.EPA 40 CFR 50, Appendix J	0.025	
	23-24/02/2023	US.EPA 40 CFR 50, Appendix J	0.028	

Note: ¹⁾ ประกาศคณะกรรมการสิ่งแวดล้อมแห่งชาติ ฉบับที่ 24 (พ.ศ. 2547) เรื่อง กำหนดมาตรฐานคุณภาพอากาศในบรรยากาศโดยทั่วไป
ประกาศในราชกิจจานุเบกษา เล่ม 121 ตอนพิเศษ 104 ง ประกาศ ณ วันที่ 9 สิงหาคม พ.ศ. 2547
Total Suspended Particulate (TSP) : ฝุ่นละอองแขวนลอยรวมเฉลี่ย 24 ชั่วโมง
Particulate Matter (PM-10) : ฝุ่นละอองขนาดเล็กกว่า 10 ไมครอน เฉลี่ย 24 ชั่วโมง



Reviewed signatory

Approved signatory



ANALYSIS REPORT

Data Provided by Customer

Customer Name : บริษัท ไทยผลิตภัณฑ์ขี้บซัม จำกัด (มหาชน) (บริษัท เค ไมนิ่ง จำกัด รับช่วงฯ) โครงการทำเหมืองแร่ชนิดแร่ดิบซัม
ประทานบัตร 32303/16435
Address : ตำบลทุ่งทอง อำเภอหนองบัว จังหวัดนครสวรรค์ Report No. : M660161
Sampling By : Sampling Team of Mine Engineering Consultant Co., Ltd. Sampling Date : 21-24 February 2023
Station : บ้านราษฎรใกล้เชิงโครงการทางด้านทิศตะวันออกเฉียงเหนือ Sampling Method : High Volume Air Sampler
(UTM 47P 687229 E, 1764612 N.)

Data Provided by Laboratory

Sample No. : M660161/2 Received Date : 27 February 2023
Sample Type : อากาศในบรรยากาศทั่วไป (Ambient) Analytical Date : 27 February-8 March 2023
Report Date : 8 March 2023

Model of Equipment : TISH

Model of Traceability : TE-5025A/2262

Certified Date : 5 December 2022

Expiration Date : 5 December 2023

Parameter	Sampling Date	Analytical Method	Result (mg/m ³)	Standard ¹⁾ (mg/m ³)
Total Suspended Particulate (TSP)	21-22/02/2023	US.EPA 40 CFR 50, Appendix B	0.028	0.330
	22-23/02/2023	US.EPA 40 CFR 50, Appendix B	0.033	
	23-24/02/2023	US.EPA 40 CFR 50, Appendix B	0.025	
Particulate Matter (PM-10)	21-22/02/2023	US.EPA 40 CFR 50, Appendix J	0.014	0.120
	22-23/02/2023	US.EPA 40 CFR 50, Appendix J	0.015	
	23-24/02/2023	US.EPA 40 CFR 50, Appendix J	0.011	

Note: ¹⁾ ประกาศคณะกรรมการสิ่งแวดล้อมแห่งชาติ ฉบับที่ 24 (พ.ศ. 2547) เรื่อง กำหนดมาตรฐานคุณภาพอากาศในบรรยากาศโดยทั่วไป
ประกาศในราชกิจจานุเบกษา เล่ม 121 ตอนพิเศษ 104 ง ประกาศ ณ วันที่ 9 สิงหาคม พ.ศ. 2547
Total Suspended Particulate (TSP) : ฝุ่นละอองแขวนลอยรวม เฉลี่ย 24 ชั่วโมง
Particulate Matter (PM-10) : ฝุ่นละอองขนาดเล็กกว่า 10 ไมครอน เฉลี่ย 24 ชั่วโมง



Reviewed signatory

Approved signatory



ANALYSIS REPORT

Data Provided by Customer

Customer Name : บริษัท ไทยผลิตภัณฑ์ยิบซัม จำกัด (มหาชน) (บริษัท เค ไมนิ่ง จำกัด รับช่วงฯ) โครงการทำเหมืองแร่ชนิดแร่ยิบซัม
ประทานบัตร 32303/16435
Address : ตำบลทุ่งทอง อำเภอหนองบัว จังหวัดนครสวรรค์
Sampling By : Sampling Team of Mine Engineering Consultant Co., Ltd.
Station : บ้านราษฎรใกล้เคียงโครงการทางด้านทิศตะวันออก
(UTM 47P 685694 E, 1763328 N.)

Report No. : M660161

Sampling Date : 21-24 February 2023

Sampling Method : High Volume Air Sampler

Data Provided by Laboratory

Sample No. : M660161/3

Received Date : 27 February 2023

Sample Type : อากาศในบรรยากาศทั่วไป (Ambient)

Analytical Date : 27 February-8 March 2023

Report Date : 8 March 2023

Model of Equipment : TISH

Model of Traceability : TE-5025A/2262

Certified Date : 5 December 2022

Expiration Date : 5 December 2023

Parameter	Sampling Date	Analytical Method	Result (mg/m ³)	Standard ¹⁾ (mg/m ³)
Total Suspended Particulate (TSP)	21-22/02/2023	US.EPA 40 CFR 50, Appendix B	0.043	0.330
	22-23/02/2023	US.EPA 40 CFR 50, Appendix B	0.039	
	23-24/02/2023	US.EPA 40 CFR 50, Appendix B	0.036	
Particulate Matter (PM-10)	21-22/02/2023	US.EPA 40 CFR 50, Appendix J	0.020	0.120
	22-23/02/2023	US.EPA 40 CFR 50, Appendix J	0.018	
	23-24/02/2023	US.EPA 40 CFR 50, Appendix J	0.016	

Note: ¹⁾ ประกาศคณะกรรมการสิ่งแวดล้อมแห่งชาติ ฉบับที่ 24 (พ.ศ. 2547) เรื่อง กำหนดมาตรฐานคุณภาพอากาศในบรรยากาศโดยทั่วไป
ประกาศในราชกิจจานุเบกษา เล่ม 121 ตอนพิเศษ 104 ง ประกาศ ณ วันที่ 9 สิงหาคม พ.ศ. 2547
Total Suspended Particulate (TSP) : ฝุ่นละอองแขวนลอยรวม เฉลี่ย 24 ชั่วโมง
Particulate Matter (PM-10) : ฝุ่นละอองขนาดเล็กกว่า 10 ไมครอน เฉลี่ย 24 ชั่วโมง



Reviewed signatory

Approved signatory



ANALYSIS REPORT

Data Provided by Customer

Customer Name : บริษัท ไทยผลิตภัณฑ์ยิบซัม จำกัด (มหาชน) (บริษัท เค ไมนิ่ง จำกัด รับช่วงฯ) โครงการทำเหมืองแร่ชนิดแร่ยิบซัม
ประเทานบัตร 32303/16435
Address : ตำบลทุ่งทอง อำเภอหนองบัว จังหวัดนครสวรรค์ Report No. : M660161
Sampling By : Sampling Team of Mine Engineering Consultant Co., Ltd. Sampling Date : 21-24 February 2023
Station : วัดทุ่งทองวนาราม (วัดหนองนมวัว) Sampling Method : High Volume Air Sampler
(UTM 47P 686172 E, 1762682 N.)

Data Provided by Laboratory

Sample No. : M660161/4 Received Date : 27 February 2023
Sample Type : อากาศในบรรยากาศทั่วไป (Ambient) Analytical Date : 27 February-8 March 2023
Report Date : 8 March 2023

Model of Equipment : TISH

Model of Traceability : TE-5025A/2262

Certified Date : 5 December 2022

Expiration Date : 5 December 2023

Parameter	Sampling Date	Analytical Method	Result (mg/m ³)	Standard ¹⁾ (mg/m ³)
Total Suspended Particulate (TSP)	21-22/02/2023	US.EPA 40 CFR 50, Appendix B	0.041	0.330
	22-23/02/2023	US.EPA 40 CFR 50, Appendix B	0.043	
	23-24/02/2023	US.EPA 40 CFR 50, Appendix B	0.047	
Particulate Matter (PM-10)	21-22/02/2023	US.EPA 40 CFR 50, Appendix J	0.019	0.120
	22-23/02/2023	US.EPA 40 CFR 50, Appendix J	0.022	
	23-24/02/2023	US.EPA 40 CFR 50, Appendix J	0.024	

Note: ¹⁾ ประกาศคณะกรรมการสิ่งแวดล้อมแห่งชาติ ฉบับที่ 24 (พ.ศ. 2547) เรื่อง กำหนดมาตรฐานคุณภาพอากาศในบรรยากาศโดยทั่วไป
ประกาศในราชกิจจานุเบกษา เล่ม 121 ตอนพิเศษ 104 ง ประกาศ ณ วันที่ 9 สิงหาคม พ.ศ. 2547
Total Suspended Particulate (TSP) : ผุ่นละอองแขวนลอยรวม เฉลี่ย 24 ชั่วโมง
Particulate Matter (PM-10) : ผุ่นละอองขนาดเล็กกว่า 10 ไมครอน เฉลี่ย 24 ชั่วโมง



Reviewed signatory

Approved signatory



ANALYSIS REPORT

Data Provided by Customer

Customer Name : บริษัท ไทยผลิตภัณฑ์ขี้บซัม จำกัด (มหาชน) (บริษัท เค ไมนิ่ง จำกัด รับช่วงฯ) โครงการทำเหมืองแร่ชนิดแร่ขี้บซัม
ประทานบัตร 32303/16435
Address : ตำบลทุ่งทอง อำเภอหนองบัว จังหวัดนครสวรรค์
Sampling By : Sampling Team of Mine Engineering Consultant Co.,Ltd.
Station : บ้านราษฎร์ใกล้เคียงโครงการทางด้านทิศตะวันออก
(UTM 47P 685694 E, 1763328 N.)

Report No. : M660161
Sampling Date : 21-24 February 2023
Sampling Method : Anemometer

Data Provided by Laboratory

Sample No. : M660161/5
Sample Type : ความเร็วและทิศทางลม (Wind Speed)
Received Date : 27 February 2023
Report Date : 8 March 2023

Time	Result					
	21-22 February 2023		22-23 February 2023		23-24 February 2023	
	Wind Speed (m/s)	Direction	Wind Speed (m/s)	Direction	Wind Speed (m/s)	Direction
14.00-15.00	1.5	N	1.1	NE	0.9	ENE
15.00-16.00	1.0	N	0.8	NE	2.2	ENE
16.00-17.00	1.0	NNE	0.5	N	0.6	ENE
17.00-18.00	1.1	ENE	0.7	N	N/A	N/A
18.00-19.00	0.8	NNE	1.0	N	N/A	N/A
19.00-20.00	N/A	N/A	0.6	N	N/A	N/A
20.00-21.00	N/A	N/A	N/A	N/A	N/A	N/A
21.00-22.00	N/A	N/A	N/A	N/A	N/A	N/A
22.00-23.00	N/A	N/A	N/A	N/A	N/A	N/A
23.00-00.00	N/A	N/A	N/A	N/A	N/A	N/A
00.00-01.00	N/A	N/A	N/A	N/A	N/A	N/A
01.00-02.00	N/A	N/A	N/A	N/A	N/A	N/A
02.00-03.00	N/A	N/A	N/A	N/A	N/A	N/A
03.00-04.00	N/A	N/A	N/A	N/A	N/A	N/A
04.00-05.00	N/A	N/A	N/A	N/A	N/A	N/A
05.00-06.00	N/A	N/A	N/A	N/A	N/A	N/A
06.00-07.00	N/A	N/A	N/A	N/A	N/A	N/A
07.00-08.00	N/A	N/A	0.6	NNE	N/A	N/A
08.00-09.00	N/A	N/A	0.6	NNE	N/A	N/A
09.00-10.00	N/A	N/A	N/A	N/A	1.5	ENE
10.00-11.00	2.0	SE	N/A	N/A	0.7	NE
11.00-12.00	1.1	NNE	N/A	N/A	0.8	ENE
12.00-13.00	0.7	SE	1.0	NE	2.2	ENE
13.00-14.00	1.9	SE	0.5	NE	1.9	ENE

Note : N/A หมายถึง ลมสงบ (Calm) มีค่าต่ำกว่า 0.4 m/s

Infer : ทิศทางลมส่วนใหญ่พัดมาจากทิศ : ทิศตะวันออกเฉียงเหนือก่อนไปทางทิศตะวันออก
ความเร็วลมส่วนใหญ่ มีค่าต่ำกว่า 0.4 m/s



Reviewed signatory



Approved signatory



ANALYSIS REPORT

Data Provided by Customer

Customer Name : บริษัท ไทยผลิตภัณฑ์ยิบซัม จำกัด (มหาชน) (บริษัท เค ไมนิ่ง จำกัด รับช่วงฯ) โครงการทำเหมืองแร่ชนิดแร่ยิบซัม
ประทานบัตร 32303/16435
Address : ตำบลทุ่งทอง อำเภอหนองบัว จังหวัดนครสวรรค์
Sampling By : Sampling Team of Mine Engineering Consultant Co.,Ltd.
Station : บ้านราษฎรใกล้เคียงโครงการทางด้านทิศตะวันออก
(UTM 47P 685694 E, 1763328 N.)

Data Provided by Laboratory

Sample No. : M660161/5
Sample Type : ความเร็วและทิศทางลม (Wind Speed)
Received Date : 27 February 2023
Report Date : 8 March 2023

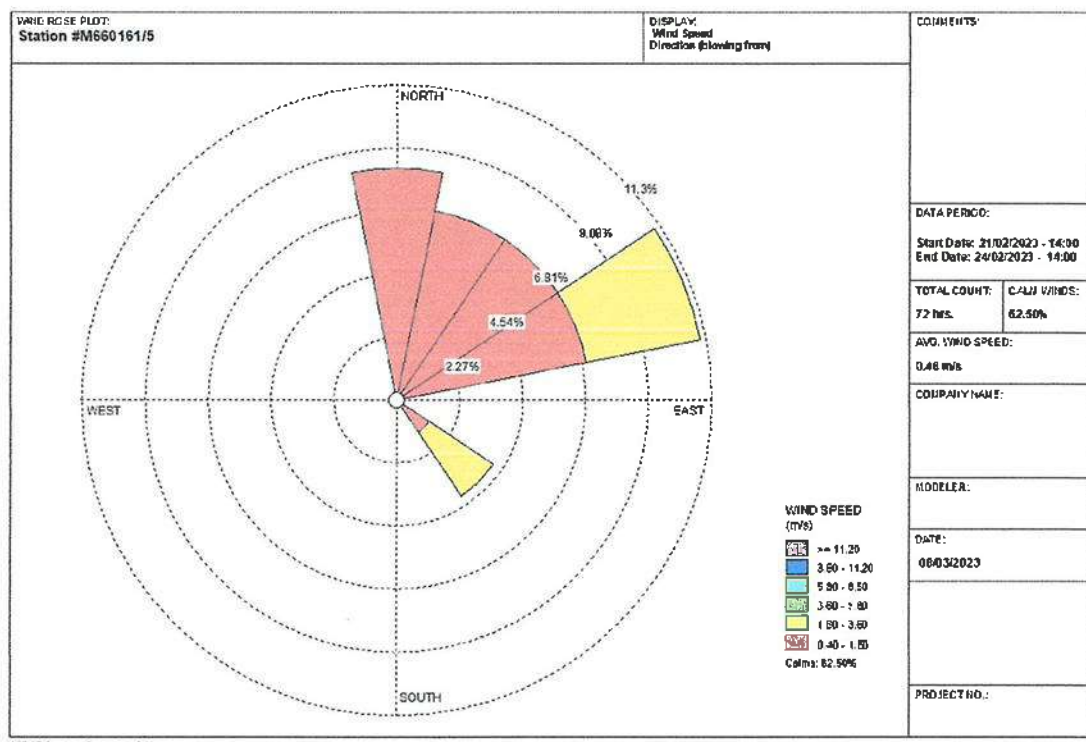

Reviewed signatory



Approved signatory



ANALYSIS REPORT

Data Provided by Customer

Customer Name : บริษัท ไทยผลิตภัณฑ์ยิบซัม จำกัด (มหาชน) (บริษัท เค ไมนิ่ง จำกัด รับช่วงฯ) โครงการทำเหมืองแร่ยิบซัม
ประทานบัตร 32303/16435
Address : ตำบลทุ่งทอง อำเภอหนองบัว จังหวัดนครสวรรค์
Sampling By : Sampling Team of Mine Engineering Consultant Co.,Ltd.
Station : บ้านราษฎรใกล้เชิงโครงการทางด้านทิศเหนือ
(UTM 47P 685260 E, 1764580 N.)

Report No. : M660161

Sampling Date : 21-24 February 2023

Sampling Method : Sound Level Meter

Data Provided by Laboratory

Sample No. : M660161/6

Received Date : 27 February 2023

Sample Type : ระดับเสียง (Sound Level)

Report Date : 8 March 2023

Model of Equipment : Quest

Model of Traceability : CA-12B/U2040047

Reference of level (dB(A)): 110 dB/1,000 Hz

Calibrated Date : 24 March 2022

Measurement of Reading (dB(A)) : 108.00 dB/999.42 Hz

Certificate No : C2203-0102

Time	Equivalent Sound Pressure Level (dB(A))					
	21-22 February 2023		22-23 February 2023		23-24 February 2023	
	Leq 24 hrs.	Lmax	Leq 24 hrs.	Lmax	Leq 24 hrs.	Lmax
15.00-16.00	67.6	96.1	66.3	107.4	65.2	104.3
16.00-17.00	64.0	91.1	63.2	87.7	62.4	85.4
17.00-18.00	61.5	83.1	62.0	87.9	61.3	81.8
18.00-19.00	60.5	75.6	67.5	98.8	63.9	84.7
19.00-20.00	60.3	70.6	61.3	83.4	60.8	73.7
20.00-21.00	60.2	63.9	62.6	90.5	61.5	76.5
21.00-22.00	60.4	62.5	64.0	92.1	62.3	77.2
22.00-23.00	60.5	62.3	62.5	72.1	61.7	67.2
23.00-00.00	60.8	62.2	62.0	80.0	61.5	79.1
00.00-01.00	61.0	78.2	61.2	68.1	61.1	66.1
01.00-02.00	61.0	64.1	62.6	65.1	61.2	67.4
02.00-03.00	59.7	69.7	64.1	74.4	62.0	73.2
03.00-04.00	59.8	72.0	53.5	70.1	56.7	71.1
04.00-05.00	61.1	74.8	57.7	75.2	59.4	75.0
05.00-06.00	62.8	84.3	58.8	82.1	60.8	83.2
06.00-07.00	64.8	93.7	60.6	89.2	62.7	91.5
07.00-08.00	64.2	85.9	59.0	81.5	61.6	83.7
08.00-09.00	63.0	88.1	59.1	87.8	61.1	88.0
09.00-10.00	62.2	79.6	58.8	78.5	60.5	79.1
10.00-11.00	61.4	80.9	55.4	75.1	58.4	78.0
11.00-12.00	62.8	91.6	59.0	87.8	60.9	89.7
12.00-13.00	60.7	71.2	61.6	79.8	61.2	75.5
13.00-14.00	60.0	101.9	61.4	92.8	60.7	102.4
14.00-15.00	61.2	109.6	69.4	102.9	60.3	106.3
Average 24 hrs.	62.2	-	62.8	-	61.5	-
Maximum	-	109.6	-	107.4	-	106.3
Standard ¹⁾	70.0	115.0	70.0	115.0	70.0	115.0

Note : ¹⁾ ประกาศคณะกรรมการสิ่งแวดล้อมแห่งชาติ ฉบับที่ 15 (พ.ศ. 2540) เรื่อง กำหนดมาตรฐานระดับเสียงโดยทั่วไป



Reviewed signatory



Approved signatory



ANALYSIS REPORT

Data Provided by Customer

Customer Name : บริษัท ไทยผลิตภัณฑ์ขี้บซัม จำกัด (มหาชน) (บริษัท เค ไมนิ่ง จำกัด รับช่วงฯ) โครงการทำเหมืองแร่ชนิดแร่ขี้บซัม
ประทานบัตร 32303/16435
Address : ตำบลทุ่งทอง อำเภอหนองบัว จังหวัดนครสวรรค์
Sampling By : Sampling Team of Mine Engineering Consultant Co.,Ltd.
Station : บ้านราษฎรใกล้เคียงโครงการทางด้านทิศตะวันออกเฉียงเหนือ
(UTM 47P 687229 E, 1764612 N.)

Data Provided by Laboratory

Sample No. : M660161/7
Sample Type : ระดับเสียง (Sound Level)
Received Date : 27 February 2023
Report Date : 8 March 2023

Model of Equipment : Quest

Model of Traceability : CA-12B/U2040047

Reference of level (dB(A)): 110 dB/1,000 Hz

Calibrated Date : 24 March 2022

Measurement of Reading (dB(A)) : 108.00 dB/999.42 Hz

Certificate No : C2203-0102

Time	Equivalent Sound Pressure Level (dB(A))					
	21-22 February 2023		22-23 February 2023		23-24 February 2023	
	Leq 24 hrs.	Lmax	Leq 24 hrs.	Lmax	Leq 24 hrs.	Lmax
13.00-14.00	64.1	101.6	68.7	104.6	60.5	77.8
14.00-15.00	55.8	81.8	59.9	96.8	55.9	76.3
15.00-16.00	69.9	96.9	68.4	98.7	53.7	75.6
16.00-17.00	54.0	75.4	62.8	94.9	53.0	76.1
17.00-18.00	54.8	79.0	49.6	75.4	51.1	76.9
18.00-19.00	52.9	76.7	45.0	63.7	50.8	72.0
19.00-20.00	52.5	73.9	53.2	99.2	49.1	62.0
20.00-21.00	52.4	76.1	49.3	76.9	49.6	67.0
21.00-22.00	52.4	74.8	40.5	62.9	62.3	96.5
22.00-23.00	54.4	74.7	43.0	69.9	49.5	61.9
23.00-00.00	51.0	68.7	44.3	76.2	48.9	60.6
00.00-01.00	52.4	70.0	56.0	101.0	49.0	57.2
01.00-02.00	51.1	63.8	61.8	97.0	49.3	59.7
02.00-03.00	51.2	62.1	40.1	66.2	63.9	90.4
03.00-04.00	53.8	91.6	55.6	100.0	53.3	80.3
04.00-05.00	56.2	78.7	62.8	97.2	57.0	78.2
05.00-06.00	62.3	98.1	71.6	91.1	61.9	86.8
06.00-07.00	56.5	80.5	60.9	82.5	61.1	82.3
07.00-08.00	59.9	91.3	59.2	85.2	57.6	76.4
08.00-09.00	58.5	82.6	53.4	77.4	54.9	78.6
09.00-10.00	57.7	74.4	56.9	94.1	54.9	83.3
10.00-11.00	58.4	84.9	56.1	82.2	56.2	76.9
11.00-12.00	56.2	71.6	55.0	75.9	64.3	90.9
12.00-13.00	73.5	105.9	54.5	84.3	61.6	94.5
Average 24 hrs.	62.6	-	62.2	-	58.3	-
Maximum	-	105.9	-	104.6	-	96.5
Standard ¹⁾	70.0	115.0	70.0	115.0	70.0	115.0

Note : ¹⁾ ประกาศคณะกรรมการสิ่งแวดล้อมแห่งชาติ ฉบับที่ 15 (พ.ศ. 2540) เรื่อง กำหนดมาตรฐานระดับเสียงโดยทั่วไป



Reviewed signatory



Approved signatory



ANALYSIS REPORT

Data Provided by Customer

Customer Name : บริษัท ไทยผลิตภัณฑ์ยิบซัม จำกัด (มหาชน) (บริษัท เค ไมนิ่ง จำกัด รับช่วงฯ) โครงการทำเหมืองแร่ชนิดแร่ยิบซัม
ประทานบัตร 32303/16435
Address : ตำบลทุ่งทอง อำเภอหนองบัว จังหวัดนครสวรรค์
Sampling By : Sampling Team of Mine Engineering Consultant Co.,Ltd.
Station : บ้านราษฎรใกล้เชิงโครงการทางด้านทิศตะวันออก
(UTM 47P 685694 E, 1763328 N.)

Data Provided by Laboratory

Sample No. : M660161/8
Sample Type : ระดับเสียง (Sound Level)
Received Date : 27 February 2023
Report Date : 8 March 2023

Model of Equipment : Quest

Model of Traceability : CA-12B/U2040047

Reference of level (dB(A)): 110 dB/1,000 Hz

Calibrated Date : 24 March 2022

Measurement of Reading (dB(A)) : 108.00 dB/999.42 Hz

Certificate No : C2203-0102

Time	Equivalent Sound Pressure Level (dB(A))					
	21-22 February 2023		22-23 February 2023		23-24 February 2023	
	Leq 24 hrs.	Lmax	Leq 24 hrs.	Lmax	Leq 24 hrs.	Lmax
14.00-15.00	55.3	84.6	61.8	83.2	54.5	80.3
15.00-16.00	64.2	87.4	62.8	72.6	58.6	85.3
16.00-17.00	56.7	79.2	62.2	81.6	60.9	78.3
17.00-18.00	54.7	75.8	64.7	95.2	51.6	76.3
18.00-19.00	52.2	71.0	61.7	75.4	52.8	76.5
19.00-20.00	54.6	86.0	62.3	79.4	60.4	73.7
20.00-21.00	57.5	82.8	62.4	70.7	64.5	83.0
21.00-22.00	57.7	82.9	62.5	74.9	64.8	77.4
22.00-23.00	50.7	59.4	58.0	79.4	59.1	79.3
23.00-00.00	51.4	72.1	58.2	61.8	46.4	65.7
00.00-01.00	51.0	74.7	58.6	61.2	47.7	70.4
01.00-02.00	51.0	56.1	58.8	75.2	49.2	73.5
02.00-03.00	51.2	68.1	57.4	72.4	51.0	74.2
03.00-04.00	53.0	72.3	60.6	84.0	61.1	82.2
04.00-05.00	60.9	93.7	59.3	84.2	61.2	91.3
05.00-06.00	65.0	80.9	66.5	81.0	57.3	77.8
06.00-07.00	57.3	81.6	67.6	83.5	55.4	79.7
07.00-08.00	57.1	79.9	68.1	82.6	58.0	77.3
08.00-09.00	56.8	79.4	71.2	99.3	51.8	77.5
09.00-10.00	58.8	81.6	68.6	95.6	52.2	78.1
10.00-11.00	56.4	81.2	67.5	100.9	55.5	73.9
11.00-12.00	54.2	75.3	57.8	95.2	62.9	107.8
12.00-13.00	60.0	106.5	65.7	99.0	57.8	90.0
13.00-14.00	59.8	103.0	55.8	76.9	58.2	81.8
Average 24 hrs.	58.1	-	64.5	-	58.9	-
Maximum	-	106.5	-	100.9	-	107.8
Standard ¹⁾	70.0	115.0	70.0	115.0	70.0	115.0

Note : ¹⁾ ประกาศคณะกรรมการสิ่งแวดล้อมแห่งชาติ ฉบับที่ 15 (พ.ศ. 2540) เรื่อง กำหนดมาตรฐานระดับเสียงโดยทั่วไป



Reviewed signatory



Approved signatory



ANALYSIS REPORT

Data Provided by Customer

Customer Name : บริษัท ไทยผลิตภัณฑ์ยิบซัม จำกัด (มหาชน) (บริษัท เค ไมนิ่ง จำกัด รับช่วงฯ) โครงการทำเหมืองแร่ชนิดแร่ยิบซัม
ประทานบัตร 32303/16435
Address : ตำบลทุ่งทอง อำเภอหนองบัว จังหวัดนครสวรรค์
Sampling By : Sampling Team of Mine Engineering Consultant Co.,Ltd.
Station : วัดทุ่งทองวนาราม (วัดหนองนมวัว)
(UTM 47P 686172 E, 1762682 N.)

Data Provided by Laboratory

Sample No. : M660161/9
Sample Type : ระดับเสียง (Sound Level)
Received Date : 27 February 2023
Report Date : 8 March 2023

Model of Equipment : Quest

Model of Traceability : CA-12B/U2040047

Reference of level (dB(A)): 110 dB/1,000 Hz

Calibrated Date : 24 March 2022

Measurement of Reading (dB(A)) : 108.00 dB/999.42 Hz

Certificate No : C2203-0102

Time	Equivalent Sound Pressure Level (dB(A))					
	21-22 February 2023		22-23 February 2023		23-24 February 2023	
	Leq 24 hrs.	Lmax	Leq 24 hrs.	Lmax	Leq 24 hrs.	Lmax
10.00-11.00	53.7	78.0	62.5	96.7	53.0	72.2
11.00-12.00	54.5	77.5	53.0	70.6	52.8	79.4
12.00-13.00	56.4	76.8	54.4	76.3	54.2	82.0
13.00-14.00	49.0	67.3	60.9	93.8	50.7	72.2
14.00-15.00	51.7	77.8	65.9	92.0	48.8	76.1
15.00-16.00	56.0	83.2	49.1	72.0	49.0	74.4
16.00-17.00	50.4	76.4	50.2	80.9	49.3	66.5
17.00-18.00	47.9	70.7	49.4	75.5	48.9	67.2
18.00-19.00	53.7	81.5	47.5	74.2	48.6	70.8
19.00-20.00	48.4	69.1	44.1	64.6	48.8	52.5
20.00-21.00	47.8	53.6	46.1	71.7	50.2	58.0
21.00-22.00	52.0	75.2	46.3	69.5	49.8	55.0
22.00-23.00	48.7	55.2	53.1	81.3	49.9	52.7
23.00-00.00	50.1	58.7	44.2	53.8	49.9	53.2
00.00-01.00	51.1	74.4	45.2	51.9	49.2	57.3
01.00-02.00	53.3	79.2	48.8	74.1	56.6	84.7
02.00-03.00	62.1	95.3	59.4	94.2	54.3	79.8
03.00-04.00	57.1	84.8	60.6	93.0	54.1	74.5
04.00-05.00	59.4	89.8	65.4	93.1	59.7	90.8
05.00-06.00	59.2	90.7	60.1	90.8	57.1	85.9
06.00-07.00	53.2	77.2	61.0	94.5	52.3	78.2
07.00-08.00	50.6	76.0	53.9	80.4	50.2	74.9
08.00-09.00	49.6	72.0	50.7	77.7	53.1	74.1
09.00-10.00	48.7	69.1	57.5	79.1	62.8	89.5
Average 24 hrs.	54.7	-	58.5	-	54.3	-
Maximum	-	95.3	-	96.7	-	90.8
Standard ¹⁾	70.0	115.0	70.0	115.0	70.0	115.0

Note : ¹⁾ ประกาศคณะกรรมการสิ่งแวดล้อมแห่งชาติ ฉบับที่ 15 (พ.ศ. 2540) เรื่อง กำหนดมาตรฐานระดับเสียงโดยทั่วไป



Reviewed signatory



Approved signatory



ANALYSIS REPORT

Data Provided by Customer

Customer Name : บริษัท ไทยผลิตภัณฑ์ยิบซั่ม จำกัด (มหาชน) (บริษัท เค ไมนิ่ง จำกัด รับช่วงฯ) โครงการทำเหมืองแร่ชนิดแร่ยิบซั่ม
ประทานบัตร 32303/16435
Address : ตำบลทุ่งทอง อำเภอหนองบัว จังหวัดนครสวรรค์ Report No. : M660161
Sampling By : Sampling Team of Mine Engineering Consultant Co.,Ltd. Sampling Date : 22 February 2023
Station : ขอบแปลงประทานบัตร (UTM 47P 685291 E, 1763614 N.)
Sampling Method : Ground Vibration Recorder

Data Provided by Laboratory

Sample No. : M660161/10 Received Date : 27 February 2023
Sample Type : ความสั่นสะเทือน (Vibration) Report Date : 8 March 2023

Parameter	Result		
	TRANSVERSE	VERTICAL	LONGITUDINAL
Frequency (Hz)	N/A	N/A	N/A
Peak Particle Velocity (mm/sec)	<0.130	<0.130	<0.130
Peak Displacement (mm)	0.000	0.000	0.000
	Standard ¹⁾		
Peak Particle Velocity (mm/sec)	-	-	-
Peak Displacement (mm)	-	-	-

Note : ¹⁾ ประกาศกระทรวงทรัพยากรธรรมชาติและสิ่งแวดล้อม เรื่อง กำหนดมาตรฐานควบคุมระดับเสียงและความสั่นสะเทือนจากการทำเหมืองหิน
ดีทิมพ์ในราชกิจจานุเบกษา เล่ม 122 ตอนที่ 125 ง ลงวันที่ 29 ธันวาคม 2548

N/A หมายถึง Frequency < 1 Hz, Velocity <0.130 mm/sec และ Displacement < 0 mm

เวลาระเบิดเหมือง 16.41 น.



Reviewed signatory

Approved signatory



ANALYSIS REPORT

Data Provided by Customer

Customer Name : บริษัท ไทยผลิตภัณฑ์ยิบซัม จำกัด (มหาชน) (บริษัท เค ไมนิ่ง จำกัด รับช่วงฯ) โครงการทำเหมืองแร่ชนิดแร่ยิบซัม
ประทานบัตร 32303/16435
Address : ตำบลทุ่งทอง อำเภอหนองบัว จังหวัดนครสวรรค์ Report No. : M660161
Sampling By : Sampling Team of Mine Engineering Consultant Co.,Ltd. Sampling Date : 22 February 2023
Station : บ้านราษฎรใกล้เชิงโครงการทางด้านทิศตะวันออก (UTM 47P 685694 E, 1763328 N.)
Sampling Method : Ground Vibration Recorder

Data Provided by Laboratory

Sample No. : M660161/11 Received Date : 27 February 2023
Sample Type : ความสั่นสะเทือน (Vibration) Report Date : 8 March 2023

Parameter	Result		
	TRANSVERSE	VERTICAL	LONGITUDINAL
Frequency (Hz)	N/A	N/A	N/A
Peak Particle Velocity (mm/sec)	<0.130	<0.130	<0.130
Peak Displacement (mm)	0.000	0.000	0.000
	Standard ¹⁾		
Peak Particle Velocity (mm/sec)	-	-	-
Peak Displacement (mm)	-	-	-

Note : ¹⁾ ประกาศกระทรวงทรัพยากรธรรมชาติและสิ่งแวดล้อม เรื่อง กำหนดมาตรฐานควบคุมระดับเสียงและความสั่นสะเทือนจากการทำเหมืองหิน
ดีบุกในราชกิจจานุเบกษา เล่ม 122 ตอนที่ 125 ง ลงวันที่ 29 ธันวาคม 2548
N/A หมายถึง Frequency < 1 Hz, Velocity <0.130 mm/sec และ Displacement < 0 mm
เวลาระเบิดเหมือง 16.41 น.



Reviewed signatory

Approved signatory



ANALYSIS REPORT

Data Provided by Customer

Customer Name : บริษัท ไทยผลิตภัณฑ์ยิปซัม จำกัด (มหาชน) (บริษัท เค ไมนิ่ง จำกัด รับช่วงฯ) โครงการทำเหมืองแร่ชนิดแร่ยิปซัม
ประเทานบัตร 32303/16435
Address : ตำบลทุ่งทอง อำเภอหนองบัว จังหวัดนครสวรรค์ Report No. : M660161
Sampling By : Sampling Team of Mine Engineering Consultant Co.,Ltd. Sampling Date : 22 February 2023
Station : บ้านราษฎรใกล้เคียงโครงการทางด้านทิศเหนือ (UTM 47P 685260 E, 1764580 N.)
Sampling Method : Ground Vibration Recorder

Data Provided by Laboratory

Sample No. : M660161/12 Received Date : 27 February 2023
Sample Type : ความสั่นสะเทือน (Vibration) Report Date : 8 March 2023

Parameter	Result		
	TRANSVERSE	VERTICAL	LONGITUDINAL
Frequency (Hz)	N/A	N/A	N/A
Peak Particle Velocity (mm/sec)	<0.130	<0.130	<0.130
Peak Displacement (mm)	0.000	0.000	0.000
	Standard ¹⁾		
Peak Particle Velocity (mm/sec)	-	-	-
Peak Displacement (mm)	-	-	-

Note : ¹⁾ ประกาศกระทรวงทรัพยากรธรรมชาติและสิ่งแวดล้อม เรื่อง กำหนดมาตรฐานควบคุมระดับเสียงและความสั่นสะเทือนจากการทำเหมืองหิน
ตีพิมพ์ในราชกิจจานุเบกษา เล่ม 122 ตอนที่ 125 ง ลงวันที่ 29 ธันวาคม 2548

N/A หมายถึง Frequency < 1 Hz, Velocity < 0.130 mm/sec และ Displacement < 0 mm

เวลาระเบิดเหมือง 16.41 น.



Reviewed signatory

Approved signatory



บริษัท ไมน์ เอ็นจิเนียริ่ง คอนซัลแตนท์ จำกัด
MINE ENGINEERING CONSULTANT CO.,LTD.



ANALYSIS REPORT

Data Provided by Customer

Customer Name : บริษัท ไทยผลิตภัณฑ์ขี้ผึ้ง จำกัด (มหาชน) (บริษัท เค ไมนิ่ง จำกัด รับช่วงฯ) โครงการทำเหมืองแร่ชนิดแร่ดิบ
ประจวบคีรี 32303/16435
Address : ตำบลทุ่งทอง อำเภอหนองบัว จังหวัดนครสวรรค์
Report No. : M660161
Sampling By : Sampling Team of Mine Engineering Consultant Co., Ltd. Sampling Date : 24 February 2023
Station : น้ำผิวดินบริเวณบ่อเหมือง (Sump) Sampling Method : Grab Sampling
(UTM 47P 685286 E, 1763389 N.)

Data Provided by Laboratory

Sample No. : M660161/13 Received Date : 27 February 2023
Sample Type : น้ำ (Water) Analytical Date : 27 February-8 March 2023
Sample Appearance :ใส มีตะกอน ไม่มีกลิ่น Report Date : 8 March 2023

Parameters	Units	Analytical Methods ¹⁾	Results	Standard ²⁾
pH @ 25 °C	-	Electrometric Method (4500-H ⁺ B)	7.2	5.0-9.0
Total Dissolved Solids	mg/L	Dried at 180 °C (2540 C)	2,082	-
Total Hardness	mg/L as CaCO ₃	EDTA Titrimetric Method (2340 C)	1,684	-
Turbidity*	NTU	Nephelometric Method (2130 B)	1.1	-
Sulfate	mg/L	Turbidimetric Method (4500- SO ₄ ²⁻ E)	1,288	-

Note: ¹⁾ Standard Methods for the Examination of Water and Wastewater. 23rd ed. APHA, AWWA, WEF, 2017.

²⁾ ประกาศคณะกรรมการสิ่งแวดล้อมแห่งชาติ ฉบับที่ 8 (พ.ศ. 2537) ออกตามความในพระราชบัญญัติส่งเสริมและรักษาคุณภาพสิ่งแวดล้อมแห่งชาติ พ.ศ.2535 เรื่อง กำหนดมาตรฐานคุณภาพน้ำในแหล่งน้ำผิวดิน ตีพิมพ์ในราชกิจจานุเบกษา เล่ม 111 ตอนที่ 16 ง ลงวันที่ 24 กุมภาพันธ์ 2537 (ประเภทที่ 3)

* รายการทดสอบนี้อยู่นอกขอบข่ายการรับรอง ISO/IEC 17025 ของห้องปฏิบัติการทดสอบ



Reviewed signatory

Approved signatory



บริษัท ไมน์ เอ็นจิเนียริ่ง คอนซัลแตนท์ จำกัด
MINE ENGINEERING CONSULTANT CO.,LTD.



ANALYSIS REPORT

Data Provided by Customer

Customer Name : บริษัท ไทยผลิตภัณฑ์ยิบซัม จำกัด (มหาชน) (บริษัท เค ไมนิ่ง จำกัด รับช่วงฯ) โครงการทำเหมืองแร่ชนิดแร่ยิบซัม
ประเทานบัตร 32303/16435
Address : ตำบลทุ่งทอง อำเภอหนองบัว จังหวัดนครสวรรค์ Report No. : M660161
Sampling By : Sampling Team of Mine Engineering Consultant Co., Ltd. Sampling Date : 24 February 2023
Station : น้ำผิวดินบริเวณคลองวังมะเดื่อก่อนไหลผ่านพื้นที่โครงการ Sampling Method : Grab Sampling
(UTM 47P 687280 E, 1764069 N.)

Data Provided by Laboratory

Sample No. : M660161/14 Received Date : 27 February 2023
Sample Type : น้ำ (Water) Analytical Date : -
Sample Appearance : - Report Date : 8 March 2023

Parameters	Units	Analytical Methods ¹⁾	Results	Standard ²⁾
pH @ 25 °C	-	Electrometric Method (4500-H ⁺ B)	**	5.0-9.0
Total Dissolved Solids	mg/L	Dried at 180 °C (2540 C)	**	-
Total Hardness	mg/L as CaCO ₃	EDTA Titrimetric Method (2340 C)	**	-
Turbidity*	NTU	Nephelometric Method (2130 B)	**	-
Sulfate	mg/L	Turbidimetric Method (4500- SO ₄ ²⁻ E)	**	-

Note: ¹⁾ Standard Methods for the Examination of Water and Wastewater. 23rd ed. APHA, AWWA, WEF, 2017.

²⁾ ประกาศคณะกรรมการสิ่งแวดล้อมแห่งชาติ ฉบับที่ 8 (พ.ศ. 2537) ออกตามความในพระราชบัญญัติส่งเสริมและรักษาคุณภาพสิ่งแวดล้อมแห่งชาติ พ.ศ.2535 เรื่อง กำหนดมาตรฐานคุณภาพน้ำในแหล่งน้ำผิวดิน ตีพิมพ์ในราชกิจจานุเบกษา เล่ม 111 ตอนที่ 16 ง ลงวันที่ 24 กุมภาพันธ์ 2537 (ประเภทที่ 3)

* รายการทดสอบนี้อยู่นอกขอบข่ายการรับรอง ISO/IEC 17025 ของห้องปฏิบัติการทดสอบ

** ไม่สามารถเก็บตัวอย่างได้เนื่องจากน้ำแห้ง



Reviewed signatory

Approved signatory

Reported results refer to submitted sample(s) only.

Do not copy partial of this analysis report without official approval.

MEC-FM-45 Rev.05 03-01-2566



บริษัท ไมน์ เอ็นจิเนียริ่ง คอนซัลแตนท์ จำกัด
MINE ENGINEERING CONSULTANT CO.,LTD.



ANALYSIS REPORT

Data Provided by Customer

Customer Name : บริษัท ไทยผลิตภัณฑ์ยิบซัม จำกัด (มหาชน) (บริษัท เค ไมนิ่ง จำกัด รับช่วงฯ) โครงการทำเหมืองแร่ชนิดแร่ยิบซัม
ประจวบคีรีขันธ์ 32303/16435
Address : ตำบลทุ่งทอง อำเภอหนองบัว จังหวัดนครสวรรค์ Report No. : M660161
Sampling By : Sampling Team of Mine Engineering Consultant Co., Ltd. Sampling Date : 24 February 2023
Station : น้ำผิวดินบริเวณคลองวังมะเดื่อหลังไหลผ่านพื้นที่โครงการ Sampling Method : Grab Sampling
(UTM 47P 684305 E, 1763914 N.)

Data Provided by Laboratory

Sample No. : M660161/15 Received Date : 27 February 2023
Sample Type : น้ำ (Water) Analytical Date : -
Sample Appearance : - Report Date : 8 March 2023

Parameters	Units	Analytical Methods ¹⁾	Results	Standard ²⁾
pH @ 25 °C	-	Electrometric Method (4500-H ⁺ B)	**	5.0-9.0
Total Dissolved Solids	mg/L	Dried at 180 °C (2540 C)	**	-
Total Hardness	mg/L as CaCO ₃	EDTA Titrimetric Method (2340 C)	**	-
Turbidity*	NTU	Nephelometric Method (2130 B)	**	-
Sulfate	mg/L	Turbidimetric Method (4500- SO ₄ ²⁻ E)	**	-

Note: ¹⁾ Standard Methods for the Examination of Water and Wastewater. 23rd ed. APHA, AWWA, WEF, 2017.

²⁾ ประกาศคณะกรรมการสิ่งแวดล้อมแห่งชาติ ฉบับที่ 8 (พ.ศ. 2537) ออกตามความในพระราชบัญญัติส่งเสริมและรักษาคุณภาพสิ่งแวดล้อมแห่งชาติ พ.ศ.2535 เรื่อง กำหนดมาตรฐานคุณภาพน้ำในแหล่งน้ำผิวดิน ตีพิมพ์ในราชกิจจานุเบกษา เล่ม 111 ตอนที่ 16 ง ลงวันที่ 24 กุมภาพันธ์ 2537 (ประเภทที่ 3)

* รายการทดสอบนี้อยู่นอกขอบข่ายการรับรอง ISO/IEC 17025 ของห้องปฏิบัติการทดสอบ

** ไม่สามารถเก็บตัวอย่างได้เนื่องจากน้ำแห้ง



Reviewed signatory

Approved signatory



บริษัท ไมน์ เอ็นจิเนียริ่ง คอนซัลแตนท์ จำกัด
MINE ENGINEERING CONSULTANT CO.,LTD.



ANALYSIS REPORT

Data Provided by Customer

Customer Name : บริษัท ไทยผลิตภัณฑ์ขี้บขี้ม จำกัด (มหาชน) (บริษัท เค ไมนิ่ง จำกัด รับช่วงฯ) โครงการทำเหมืองแร่ชนิดแร่ขี้บขี้ม
ประเทานบัตร 32303/16435
Address : ตำบลทุ่งทอง อำเภอหนองบัว จังหวัดนครสวรรค์
Report No. : M660161
Sampling By : Sampling Team of Mine Engineering Consultant Co., Ltd.
Sampling Date : 24 February 2023
Station : น้ำผิวดินบริเวณร่องระบายน้ำทางด้านทิศเหนือ
Sampling Method : Grab Sampling

Data Provided by Laboratory

Sample No. : M660161/16
Received Date : 27 February 2023
Sample Type : น้ำ (Water)
Analytical Date : -
Sample Appearance : -
Report Date : 8 March 2023

Parameters	Units	Analytical Methods ¹⁾	Results	Standard ²⁾
pH @ 25 °C	-	Electrometric Method (4500-H ⁺ B)	**	5.0-9.0
Total Dissolved Solids	mg/L	Dried at 180 °C (2540 C)	**	-
Total Hardness	mg/L as CaCO ₃	EDTA Titrimetric Method (2340 C)	**	-
Turbidity*	NTU	Nephelometric Method (2130 B)	**	-
Sulfate	mg/L	Turbidimetric Method (4500- SO ₄ ²⁻ E)	**	-

Note: ¹⁾ Standard Methods for the Examination of Water and Wastewater. 23rd ed. APHA, AWWA, WEF, 2017.

²⁾ ประกาศคณะกรรมการสิ่งแวดล้อมแห่งชาติ ฉบับที่ 8 (พ.ศ. 2537) ออกตามความในพระราชบัญญัติส่งเสริมและรักษาคุณภาพสิ่งแวดล้อมแห่งชาติ พ.ศ.2535 เรื่อง กำหนดมาตรฐานคุณภาพน้ำในแหล่งน้ำผิวดิน ตีพิมพ์ในราชกิจจานุเบกษา เล่ม 111 ตอนที่ 16 ง ลงวันที่ 24 กุมภาพันธ์ 2537 (ประเภทที่ 3)

* รายการทดสอบนี้อยู่นอกขอบข่ายการรับรอง ISO/IEC 17025 ของห้องปฏิบัติการทดสอบ

** ไม่สามารถเก็บตัวอย่างได้เนื่องจากยังไม่มี การดำเนินการขุดร่องระบายน้ำ



Reviewed signatory



Approved signatory



ANALYSIS REPORT

Data Provided by Customer

Customer Name : บริษัท ไทยผลิตภัณฑ์ยิบซัม จำกัด (มหาชน) (บริษัท เค ไมนิ่ง จำกัด รับช่วงฯ) โครงการทำเหมืองแร่ชนิดแร่ยิบซัม
ประจวบคีรี 32303/16435
Address : ตำบลทุ่งทอง อำเภอหนองบัว จังหวัดนครสวรรค์
Sampling By : Sampling Team of Mine Engineering Consultant Co., Ltd.
Station : บ่อบาดาลโรงเรียนประชาอุบลรัตน์ (UTM 47P 687148 E, 1762982 N.)
Report No. : M660161
Sampling Date : 24 February 2023
Sampling Method : Grab Sampling

Data Provided by Laboratory

Sample No. : M660161/17
Sample Type : น้ำ (Water)
Sample Appearance :ใส มีตะกอน ไม่มีกลิ่น
Received Date : 27 February 2023
Analytical Date : 27 February-8 March 2023
Report Date : 8 March 2023

Parameters	Units	Analytical Methods ¹⁾	Results	Standard ²⁾	
				Appropriate Criteria	Maximum Criteria
pH @ 25 °C	-	Electrometric Method (4500-H ⁺ B)	7.5	7.0-8.5	6.5-9.2
Total Dissolved Solids	mg/L	Dried at 180 °C (2540 C)	738	Not more than 600	1,200
Total Hardness	mg/L as CaCO ₃	EDTA Titrimetric Method (2340 C)	527	Not more than 300	500
Turbidity*	NTU	Nephelometric Method (2130 B)	<1.0	5	20
Sulfate	mg/L	Turbidimetric Method (4500- SO ₄ ²⁻ E)	175	Not more than 200	250

Note: ¹⁾ Standard Methods for the Examination of Water and Wastewater. 23rd ed. APHA, AWWA, WEF, 2017.

²⁾ ประกาศกระทรวงทรัพยากรธรรมชาติและสิ่งแวดล้อม เรื่อง กำหนดหลักเกณฑ์และมาตรฐานการในทางวิชาการสำหรับการป้องกันด้านสาธารณสุขและการป้องกันในเรื่องสิ่งแวดล้อมเป็นพิษ พ.ศ. 2551 ตีพิมพ์ในราชกิจจานุเบกษา เล่ม 125 ตอนพิเศษ 85 ง ลงวันที่ 21 พฤษภาคม 2551

* รายการทดสอบนี้อยู่นอกขอบข่ายการรับรอง ISO/IEC 17025 ของห้องปฏิบัติการทดสอบ



Reviewed signatory

Approved signatory

เอกสารแนบ 14

เอกสารสอบเทียบเครื่องมือ



Certificate of Calibration

Calibration Certification Information

Cal. Date: December 5, 2022

Rootsmeter S/N: 438320

Ta: 294

°K

Operator: [REDACTED]

Pa: 751.1

mm Hg

Calibration Model #: TE-5025A

Calibrator S/N: 2262

Run	Vol. Init (m3)	Vol. Final (m3)	ΔVol. (m3)	ΔTime (min)	ΔP (mm Hg)	ΔH (in H2O)
1	1	2	1	1.4280	3.2	2.00
2	3	4	1	1.0110	6.4	4.00
3	5	6	1	0.9000	7.9	5.00
4	7	8	1	0.8570	8.8	5.50
5	9	10	1	0.7080	12.8	8.00

Data Tabulation

Vstd (m3)	Qstd (x-axis)	$\sqrt{\Delta H \left(\frac{Pa}{Pstd} \right) \left(\frac{Tstd}{Ta} \right)}$ (y-axis)	Va	Qa (x-axis)	$\sqrt{\Delta H \left(\frac{Ta}{Pa} \right)}$ (y-axis)
0.9974	0.6985	1.4154	0.9957	0.6973	0.8848
0.9932	0.9824	2.0017	0.9915	0.9807	1.2513
0.9912	1.1013	2.2380	0.9895	1.0994	1.3990
0.9900	1.1552	2.3472	0.9883	1.1532	1.4673
0.9846	1.3907	2.8308	0.9830	1.3884	1.7696
QSTD	m=	2.04196	QA	m=	1.27864
	b=	-0.00930		b=	-0.00581
	r=	0.99998		r=	0.99998

Calculations

Vstd=	$\Delta Vol((Pa-\Delta P)/Pstd)(Tstd/Ta)$	Va=	$\Delta Vol((Pa-\Delta P)/Pa)$
Qstd=	Vstd/ΔTime	Qa=	Va/ΔTime
For subsequent flow rate calculations:			
Qstd= $1/m \left(\left(\sqrt{\Delta H \left(\frac{Pa}{Pstd} \right) \left(\frac{Tstd}{Ta} \right)} \right) - b \right)$		Qa= $1/m \left(\left(\sqrt{\Delta H \left(\frac{Ta}{Pa} \right)} \right) - b \right)$	

Standard Conditions

Tstd: 298.15 °K

Pstd: 760 mm Hg

Key

ΔH: calibrator manometer reading (in H2O)

ΔP: rootsmeter manometer reading (mm Hg)

Ta: actual absolute temperature (°K)

Pa: actual barometric pressure (mm Hg)

b: intercept

m: slope

RECALIBRATION

US EPA recommends annual recalibration per 1998 40 Code of Federal Regulations Part 50 to 51, Appendix B to Part 50, Reference Method for the Determination of Suspended Particulate Matter in the Atmosphere, 9.2.17, page 30

Certificate of Calibration

Order No: 2203040

Certificate No.: C2203-0102

Customer:

MINE ENGINEERING CONSULTANT CO.,LTD

Date of Calibration: 2023-03-22
Date of issue: 2023-03-23
Instrument Calibrated: Sound Calibrator
Manufacturer: Quest
Type: CA-12B
Serial no: U2040047

Calibration and verification performed:

The performed tests refer to the sections 5.2, 5.3 and 5.5 in IEC 60942 (2003): Electro-acoustics - Sound Calibrators. The calibrator has been tested as described in Annex B of the same standard.

Preconditioning:

The equipment was preconditioned for more than 12 hours at the specified calibration temperature and humidity.

Instruments and Program:

A complete list of instruments, hardware and software, that has been used for this calibration is separately available from the calibration laboratory.

Equipment standards used:

- Sound measuring equipment calibration unit 483B S/N31083
- Digital multimeter Keysight S/N HP34401A
- Ultra-low distortion function generator Stanford SRS DS360 S/N123625
- Acoustic sound calibrator class 0 Nor1253 S/N32941
- Reference microphone condenser G.R.A.S. 40AU-1 S/N309231
- System software Nor1504A

Traceability

The measured values are traceable to following the ISO/IEC 17025 laboratories:

Sound Pressure Level: NCL, Norway

Reference microphone: NCL, Norway

Voltage: TPA, Thailand

Frequency: TPA, Thailand

Certificate No.: C2203-0102

Environmental conditions:	Pressure:	Temperature:	Relative humidity:
Reference conditions:	101.43 kPa	23.0 °C	50 %RH
Measurement conditions:	100.67± 0.01 kPa	21.4 ± 1.1 °C	58.9 ± 2.2 %RH

1. Sound pressure level

Specified sound pressure level (dB)	Measured sound pressure level (dB)	Deviated value (dB)	Uncertainty (dB)	Tolerance limit IEC60942:2003 Class 2 (dB)
Reference microphone 40AU S/N 309231				
110.00	108.0	-2.0	± 0.1	± 0.75

2. Frequency

Specified Frequency (Hz)	Measured Frequency (Hz)	Deviated value (%)	Uncertainty (Hz)	Tolerance limit IEC60942:2003 Class 2 (%)
Reference microphone 40AU S/N 309231				
1000.00at 110dB	999.42	0.06	± 0.1	± 2.0

3. Total distortion

Specified sound pressure level (dB)	Measured Distortion (%)	Uncertainty (%)	Tolerance limit IEC60942:2003 Class 2 (%)
Reference microphone 40AU S/N 309231			
110.0	0.80	± 0.3	± 4.0

The reported expanded uncertainty is based upon a standard uncertainty multiplied by a coverage factor $k = 2$, providing a level of confidence of approximately 95%

Calibrated



Checked By:



Date of calibration : 2023-03-22

Date of issue : 2023-03-23





Certificate of Calibration

Certificate Number : SPR23010174-3

Page : 1 of 4

Customer : MINE ENGINEERING CONSULTANT COMPANY LIMITED

Equipment Name : Vibration Monitors

Manufacturer : Instantel

Model : N/A

Serial Number : UM14539

ID. Number : VM-NO-8

Environmental Conditions

Ambient Temperature : $23^{\circ}\text{C} \pm 3^{\circ}\text{C}$

Received Date : 13 Jan 2023

Relative Humidity : $50\% \pm 15\%$

Calibration Date : 17 Jan 2023

Location of Calibration : In-Lab

Recommend Due Date : 17 Jan 2024

Calibration Procedure : In-House Method

Date of Issue : 18 Jan 2023

Method of Calibration

This certifies that the above instrument was calibrated in compliance with the calibration system requirement of ISO/IEC 17025:2017 in accordance with reference procedure. Standards used to perform this calibration are certified by to NIST or equivalent, National metrology institute, Natural physical constants, consensus standards. The result reported herein apply only to the calibration of the item described above as received. Our decision rule is to contact the customer if the item pass and fail calibration when the results include the uncertainties and the customer must determine if the results meets their needs.

All calibrations are performed within manufacture's specifications. The calibration certificate shall not be reproduced except in full, without written approval of SP Metrology System (Thailand).

Calibrated by :

Calibration Officer

Approved by :

Authorized Signatory



Calibration Report

Certificate Number : SPR23010174-3

Page : 2 of 4

Reference Standards

Equipment Name	Model	Serial No.	Certificate No.	Due. Date
ICP Accelerometer	353B04	LW231796	45941	13 Nov 2022

Traceability

This certification is traceable to the International System of Unit maintained at :

PTB - Physikalisch Technische Bundesanstalt, Germany



Result of Calibration

Certificate No. : SPR23010174-3

Page : 3 of 4

Results of Calibration : (*) Without () After Adjustment

Geophone P/N 721A3301 Functional Performance Test

Function	STD Reading	UUC. Reading	Error	Uncertainty (±)
Velocity (mm/s)	5.004	4.991	-0.013	0.059

Frequency Response Performance Test @ 5mm/s

Unit : m/s²

Frequency (Hz)	STD Reading	UUC. Reading	Error	Uncertainty (±)
10.0	5.010	4.988	-0.022	0.058
20.0	5.008	4.986	-0.022	0.058
50.0	5.007	4.990	-0.017	0.058
80.0	5.005	4.987	-0.018	0.058
100.0	5.005	4.989	-0.016	0.058
160.0	5.003	4.992	-0.011	0.058
200.0	5.005	4.990	-0.015	0.058
500.0	5.007	4.991	-0.016	0.058



Result of Calibration

Certificate No. : SPR23010174-3

Page : 4 of 4

Results of Calibration : (*) Without () After Adjustment

Linearity Performance Test

Unit : m/s²

Frequency (Hz)	STD Reading	UUC. Reading	Error	Uncertainty (+)
160.0	0.501	0.495	-0.006	0.0060
160.0	1.000	0.992	-0.008	0.012
160.0	1.502	1.490	-0.012	0.017
160.0	2.000	1.985	-0.015	0.023
160.0	3.001	2.981	-0.020	0.035
160.0	5.002	4.976	-0.026	0.058
160.0	9.997	9.970	-0.027	0.12

Note:

The result of calibration was found accurate as show on date and place of calibration only.

This Certificate is not certified for any commercial transaction.

Measurement Uncertainty

The reported uncertainty of measurement is the expanded uncertainty obtained by multiplying the standard uncertainty with the coverage factor $k = 2$, providing a level of confidence approximately 95%

- End of Certificate -



CLC
Accredited
ISO/IEC 17025

CALIBRATION LABORATORY Co., LTD.



CERTIFICATE OF CALIBRATION FOR

NOMENCLATURE : pH METER
MANUFACTURER : EUTECH INSTRUMENTS
MODEL / TYPE : PH700
SERIAL NO. : 983068/93X218814/93X052911
CLID. NO. : 372200480
JOB CONTROL NO. : 220804077943

CUSTOMER : MINE ENGINEERING CONSULTANT CO., LTD.

DATE OF RECEIVED : 04 August 2022

DATE OF ISSUED : 10 August 2022

Report of calibration screening must not be taken in part. Except complete. Without the approval of the Calibration Laboratory Co., Ltd.

Calibrated By :

Calibration Engineer

Approved By :

Authorized Signatory

10 August 2022



This Calibration Certificate documents the traceability to national standards, which realize the units of measurement according to the International System of Units (SI)

Certificate No. Q22077943

F3-011-04/01-12

page 1 of 4



Supplement to Calibration Certificate No. Q22077943

REPORT OF CALIBRATION

FOR

NOMENCLATURE : pH METER
MANUFACTURER : EUTECH INSTRUMENTS
MODEL / TYPE : PH700
SERIAL NO. : 983068/93X218814/93X052911
LOCATION SITE : LABORATORY
DATE OF CALIBRATION : 04 August 2022



23 SEP 2022

ENVIRONMENT CONDITIONS :

Temperature : 23°C to 24°C

Relative Humidity : 45% to 48%

PROCEDURE USED :

This instrument was calibrated under procedure No. **CLC-CPCH-01, CLC-CPTH-03** based on **ASTM E 644-04** as calibration guidelines. The calibration was performed by direct measurement with Certified Reference Material (CRM) and Reference Material (RM) and comparison with Dry Block Calibrator, Precision Thermometer and IPRT which maintained by the Calibration Laboratory Co., Ltd.

REFERENCE STANDARD USED :

1. IPRT, SDL Model T100-450-1D S/N. K0897A-1-19.
2. Dry Block Calibrator, Presys Model T-45NL S/N. 209.09.18.
3. Precision Thermometer, Wika Model CTH 7000 S/N. 014471/19.
4. pH Standard Solution, NIMT TRM CODE TRM-S-2002, TRM-S-2003, TRM CODE TRM-S-2007.
5. pH Standard Solution, Control Company Catalog Number 06-664-260, 11754256, Lot Number CC728484.

Certificate No. Q22077943A1

F3-012-04/01-12

page 2 of 4



CALIBRATION LABORATORY Co., LTD.



Supplement to Calibration Certificate No. Q22077943

TRACEABILITY :

1. The measurements are traceable to International System of Units (SI) , through National Institute of Metrology (Thailand).

Certificate No. TT-0078-21, Due Date 18 August 2022.

23 SEP 2022

2. The measurements are traceable to International System of Units (SI) , through Calibration Laboratory Co., Ltd.

Certificate No. Q21111638, Due Date 23 November 2022.

3. The measurements are traceable to International System of Units (SI), through Technology Promotion Association (Thailand-Japan). Certificate No. 22E868, Due Date 10 March 2023.

4. The measurements are traceable to International System of Units (SI) , through National Institute of Metrology (Thailand).

Lot Number. 150221, 160221 , 180121. Due Date 05 May 2023.

5. The measurements are traceable to International System of Units (SI) , through Control Company.

Certificate No. 4281-12405788 , Due Date 30 June 2023.

UNCERTAINTY :

The reported expanded uncertainty of measurement is stated as the standard uncertainty of measurement multiplied by the coverage factor complies with the table which for a normal distribution corresponds to a coverage probability of approximately 95 %.

It has been evaluated according to the "Evaluation of the Uncertainty of Measurement in Calibration (EA-4/02 M:2021)"

Certificate No. Q22077943A1

F3-012-04/01-12

page 3 of 4



CLC
Accredited
ISO/IEC 17025

CALIBRATION LABORATORY Co., LTD.



Supplement to Calibration Certificate No. Q22077943

CONDITION OF CALIBRATION ITEM : GOOD

MEASUREMENT RESULTS : (X) without adjustment () adjustment

The table in the following gives the calibration results and associated measurement uncertainties of pH meter.



23 SEP 2022

CALIBRATION DATA

1. pH METER RESULT @ 25 °C

Standard pH Buffer Solution (pH)	pH Meter Reading (pH)	pH Meter Reading (mV)	Correction (pH)	Uncertainty of pH Measurement (\pm pH)	k Factor
1.680	1.70	289	-0.020	0.010	2,00
4.000	4.01	148.3	-0.010	0.010	2,00
6.996	6.99	-27.1	+0.006	0.013	2,00
10.007	10.01	-197.2	-0.003	0.013	2,00

The Scope of Accredited ANAB Certificate No. ACDM-2814 Version 008 Page 2,3 of 54

2. TEMPERATURE RESULT [THERMISTOR]

Immersion depth (mm)	Actual Temperature (°C)	DUC Reading (°C)	Correction (°C)	Uncertainty \pm (°C)
100	25.01	25.0	+0.01	0.13

Note. Probe \varnothing 4 mm

Materials : Metal Sheath.

The Scope of Accredited ANAB Certificate No. ACDM-2814 Version 008 Page 47 of 54

The reported uncertainty is based on a standard uncertainty multiplied by coverage factor of $k = 2,00$.

This report is valid for the above stated instrument/s only.

End of Certificate

Certificate No. Q22077943A1

F3-012-04/01-12

page 4 of 4



CLC
Accredited
ISO/IEC 17025

CALIBRATION LABORATORY Co., LTD.



CERTIFICATE OF CALIBRATION

FOR

NOMENCLATURE : OVEN
MANUFACTURER : MEMMERT
MODEL / TYPE : UF110
SERIAL NO. : B418.1125[MEC-LAB05]
CLID. NO. : 332102410
JOB CONTROL NO. : 220718072054

CUSTOMER : MINE ENGINEERING CONSULTANT CO., LTD.

DATE OF RECEIVED : 18 July 2022

DATE OF ISSUED : 06 August 2022

Report of calibration screening must not be taken in part. Except complete. Without the approval of the Calibration Laboratory Co., Ltd.

Calibrated By :

Calibration Engineer

Approved By :

Authorized Signatory

06 August 2022



This Calibration Certificate documents the traceability to national standards, which realize the units of measurement according to the International System of Units (SI)

Certificate No. Q22072054

F3-011-04/01-12

page 1 of 4

REPORT OF CALIBRATION

FOR

NOMENCLATURE : **OVEN**
MANUFACTURER : **MEMMERT**
MODEL / TYPE : **UF110**
SERIAL NO. : **B418.1125[MEC-LAB05]**
LOCATION SITE : **LABORATORY**
DATE OF CALIBRATION : **03 August 2022**

ENVIRONMENT CONDITIONS :

Temperature : 29 °C to 30 °C

Relative Humidity : 51% to 53 %

PROCEDURE USED :

This instrument was calibrated under procedure No. **CLC-CPH-07** based on **TLAS G-20** as calibration guidelines.

The calibration was performed by using Hydra Series II which maintained by the Calibration Laboratory Co., Ltd.

REFERENCE STANDARD USED :

Hydra Series II, Fluke Model 2635A S/N. 8209003.

TRACEABILITY :

The measurements are traceable to International System of Units (SI) , through Calibration Laboratory Co., Ltd.

Certificate No. Q22066549, Due Date 07 July 2023.

UNCERTAINTY :

The reported expanded uncertainty of measurement is stated as the standard uncertainty of measurement multiplied by the coverage factor complies with the table which for a normal distribution corresponds to a coverage probability of approximately 95 %.

It has been evaluated according to the "Evaluation of the Uncertainty of Measurement in Calibration (EA-4/02 M:2021)"

Certificate No. Q22072054

F3-011-04/01-12

page 2 of 4



CLC
Accredited
ISO/IEC 17025

CALIBRATION LABORATORY Co., LTD.



CONDITION OF CALIBRATION ITEM : GOOD

MEASUREMENT RESULTS : (X) without adjustment () adjustment

The table in the following gives the calibration results and associated measurement uncertainties of the measuring oven.

CALIBRATION DATA

1. OVEN PERFORMANCE

DUC		Measured Uniformity	Measured Stability	Measured Overall
Setting (°C)	Indicating (°C)	(°C)	(°C)	Variation (°C)
85.0	85.0	0.37	0.09	0.79
104.0	104.0	0.57	0.06	1.04
180.0	180.0	1.28	0.12	1.95

Certificate No. Q22072054

F3-011-04/01-12

page 3 of 4



CLC
Accredited
ISO/IEC 17025

CALIBRATION LABORATORY Co., LTD.



CALIBRATION DATA

2. TEMPERATURE DISTRIBUTION

DUC		Measured Temperature (°C)@Probe No.9 is Ref.									Uncertainty ± (°C)	Coverage factor k
Setting (°C)	Indicating (°C)	1	2	3	4	5	6	7	8	9		
85.0	85.0	84.83	85.29	85.17	85.44	85.01	85.04	84.94	85.46	85.11	0.26	2,00
104.0	104.0	103.71	104.41	104.16	104.51	103.97	104.05	103.90	104.64	104.11	0.43	2,00
180.0	180.0	179.89	181.22	180.54	181.28	180.11	180.45	180.16	181.60	180.40	0.52	2,00

Technical Note : W = 56 cm, D = 40 cm, H = 48 cm.

The Scope of Accredited ANAB Certificate No. ACDM-2814 Version 008 Page 48 of 54

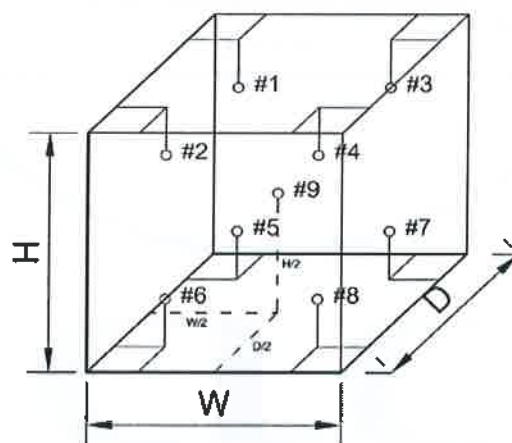

This report is valid for the above stated instrument/s only.

End of Certificate

Certificate No. Q22072054

F3-011-04/01-12

page 4 of 4



Accredited
ISO/IEC 17025

CALIBRATION LABORATORY Co., LTD.



CERTIFICATE OF CALIBRATION

FOR

NOMENCLATURE : ELECTRONIC BALANCE
MANUFACTURER : SARTORIUS
MODEL / TYPE : AZ214
SERIAL NO. : 28092281[MEC-LAB01]
CLID. NO. : 362101621
JOB CONTROL NO. : 220718072052

CUSTOMER : MINE ENGINEERING CONSULTANT CO., LTD.

DATE OF RECEIVED : 18 July 2022

DATE OF ISSUED : 06 August 2022

Report of calibration screening must not be taken in part. Except complete. Without the approval of the Calibration Laboratory Co., Ltd.

Calibrated By :

Calibration Engineer

Approved By :

Authorized Signatory

06 August 2022



This Calibration Certificate documents the traceability to national standards, which realize the units of measurement according to the International System of Units (SI)

Certificate No. Q22072052

F3-011-04/01-12

page 1 of 4



CLC
Accredited
ISO/IEC 17025

CALIBRATION LABORATORY Co., LTD.



REPORT OF CALIBRATION

FOR

NOMENCLATURE	:	ELECTRONIC BALANCE
MANUFACTURER	:	SARTORIUS
MODEL / TYPE	:	AZ214
SERIAL NO.	:	28092281[MEC-LAB01]
LOCATION SITE	:	LABORATORY
DATE OF CALIBRATION	:	03 August 2022

ENVIRONMENT CONDITIONS :

Temperature : 24 °C to 25 °C

Relative Humidity : 50 % to 55 %

PROCEDURE USED :

This instrument was calibrated under procedure No. CLC-CPMB-01 based on EURAMET/cg-18/Version 4.0 (11/2015).

The calibration was performed by Comparison with Weight Set which maintained by the Calibration Laboratory Co., Ltd.

REFERENCE STANDARD USED :

Weight Set, Mettler Toledo Class E2 S/N. 158850.

TRACEABILITY :

The measurements are traceable to International System of Units (SI), through National Institute of Metrology (Thailand).

Certificate No. MM-0120-21, Due Date 17 December 2023.

UNCERTAINTY :

The reported expanded uncertainty of measurement is stated as the standard uncertainty of measurement multiplied by the coverage factor complies with the table which for a normal distribution corresponds to a coverage probability of approximately 95%. It has been evaluated according to the "Evaluation of the Uncertainty of Measurement in Calibration (EA-4/02 M:2021)"

Certificate No. Q22072052

F3-011-04/01-12

page 2 of 4



CLC
Accredited
ISO/IEC 17025

CALIBRATION LABORATORY Co., LTD.



CONDITION OF CALIBRATION ITEM : GOOD

MEASUREMENT RESULTS : () without adjustment (X) adjustment

CALIBRATION DATA

1. Error of indications [Before Adjustment]

Nominal Test Value (g)	Conventional mass (g)	Display Value (g)	Error of Balance (g)	Uncertainty \pm (mg)	Coverage factor k
10.0000	10.0000	10.0000	0.0000	-	-
20.0000	20.0000	19.9997	-0.0003	-	-
50.0000	50.0000	49.9991	-0.0009	-	-
100.0000	100.0000	99.9992	-0.0008	-	-
200.0000	199.9997	199.9975	-0.0022	-	-

2. Error of indications [After Adjustment]

Nominal Test Value (g)	Conventional mass (g)	Display Value (g)	Error of Balance (g)	Uncertainty \pm (mg)	Coverage factor k
Unload	0.0000	0.0000	0.0000	0.04	2,28
0.0010	0.0010	0.0010	0.0000	0.07	2,00
0.0100	0.0100	0.0100	0.0000	0.07	2,00
0.1000	0.1000	0.1000	0.0000	0.07	2,00
1.0000	1.0000	1.0001	+0.0001	0.07	2,00
5.0000	5.0000	5.0001	+0.0001	0.07	2,00
10.0000	10.0000	10.0002	+0.0002	0.07	2,00
50.0000	50.0000	50.0001	+0.0001	0.11	2,00
100.0000	100.0000	100.0001	+0.0001	0.18	2,00
150.0000	149.9999	150.0001	+0.0002	0.26	2,00
200.0000	199.9997	199.9999	+0.0002	0.33	2,00

3. Repeatability of indications

Nominal Test Value (g)	Standard Deviation of Reading (g)
200.0000	0.00005

Certificate No. Q22072052

F3-011-04/01-12

page 3 of 4



CLC
Accredited
ISO/IEC 17025

CALIBRATION LABORATORY Co., LTD.



CALIBRATION DATA

4. Effect of eccentric application of a load on the indication

<div style="display: flex; justify-content: space-around; align-items: center;"> <div style="text-align: center;"> <input type="checkbox"/> </div> <div style="text-align: center;"> </div> <div style="text-align: center;"> <input checked="" type="checkbox"/> </div> <div style="text-align: center;"> </div> </div>						
Nominal Test Value (g)	Display Value (g)					Maximum Difference of Center Value (g)
	Position 1	Position 2	Position 3	Position 4	Position 5	
50.0000	50.0000	49.9999	50.0000	50.0002	49.9999	0.0002

Note. The Scope of Accredited ANAB Certificate No. ACDM-2814 Version 008 Page 41 of 54

This report is valid for the above stated instrument/s only.

End of Certificate

Certificate No. Q22072052

F3-011-04/01-12

page 4 of 4



Certificate of Calibration

Equipment:	SPECTROPHOTOMETER	Certificate No.:	C06220365
Model:	723C	Issued Date:	02 August 2022
Serial No. (or ID.):	2C41301043 (MEC-LAB11)	Job No.:	KSPR2209413
Manufacturer:	KWF	Page:	1 of 2
Condition:	In Condition		

Customer: **MINE ENGINEERING CONSULTANT CO.,LTD.**



Environment Condition:

Temperature	23.1	°C	±	0.4	°C
Humidity	58.9	%RH	±	5.0	%RH

Calibration Place: **MINE ENGINEERING CONSULTANT CO.,LTD.**



Calibration By: 

Calibration Date: **02 August 2022**

The Method used: **In house method, CAL-WI-24, base on ASTM E 275-08 and ASTM E 387-04**

Traceability: **This certificate is traceable to the CRM maintained by National Institute of Standards and Technology (NIST) through Stama Scientific Limited.**

The standard for Wavelength Certificate No. 93907 and 93914

The standard for Photometric Certificate No. 9112739



Person in charge



Authorized signatory

This certificate is issued the units of measurement according to the International System of Units (SI). It provides traceability of measurement to international or national standard or other recognized national standard laboratories.

The measurement uncertainty stated is the expanded uncertainty which is obtained from the standard uncertainty multiplied by the coverage factor ($k=2$) to provide a level of confidence of approximately 95%. It is determined in accordance with the Guide to Expression of Uncertainty in Measurement (GUM).

These results may be affected by deviations from specified conditions. The results relate only to the items tested, calibrated or sampled. The report shall not be reproduced except in full without approval of DKSH Technology Limited.

บริษัท ดีเคเอสเอช เทคโนโลยี จำกัด
DKSH Technology Limited

Calibration Results:
Without Adjustment
Wavelength Accuracy (nm), The spectral bandwidth of Std at 4 nm and UUC at 4 nm

Standard Wavelength	Unit Under Calibration	Correction	Uncertainty
418.48	418.5	-0.02	0.13
460.06	460.1	-0.04	0.13
536.90	536.8	0.10	0.13
574.60	574.6	0.00	0.13
879.70	879.8	-0.10	0.13

Photometric Accuracy (Absorbance)

Wavelength	Standard absorbance	Unit Under Calibration	Correction	Uncertainty
420 nm	0.0000	0.000	0.0000	0.0045
	0.2899	0.288	0.0019	0.0045
	0.5170	0.516	0.0010	0.0045
	1.0286	1.028	0.0006	0.0045
440 nm	0.0000	0.000	0.0000	0.0045
	0.2837	0.282	0.0017	0.0045
	0.5074	0.507	0.0004	0.0045
	1.0071	1.007	0.0001	0.0045
465 nm	0.0000	0.000	0.0000	0.0045
	0.2487	0.248	0.0007	0.0045
	0.4593	0.460	-0.0007	0.0045
	0.9322	0.933	-0.0008	0.0045
546.1 nm	0.0000	0.000	0.0000	0.0045
	0.2434	0.243	0.0004	0.0045
	0.4649	0.465	-0.0001	0.0045
	0.9457	0.946	-0.0003	0.0045
590 nm	0.0000	0.000	0.0000	0.0045
	0.2570	0.257	0.0000	0.0045
	0.5035	0.504	-0.0005	0.0045
	1.0022	1.001	0.0012	0.0045
635 nm	0.0000	0.000	0.0000	0.0045
	0.2560	0.256	0.0000	0.0045
	0.4968	0.496	0.0008	0.0045
	0.9713	0.970	0.0013	0.0045

Avio200 Preventive Maintenance Report

Company Name: MINE ENGINEERING CONSULTANT CO.,LTD

Instrument Location:

Instrument Serial No.: 079S18071903

Date: 14-Feb-2023

ICP-OES/Avio200 Preventive Maintenance (PM)

Company Name:	MINE ENGINEERING CONSULTANT CO.,LTD		
Address (Instrument Location):			
Serial Number:	079S18071903	PM Number:	1/2
Customer Name (if applicable):		Telephone Number:	
Service Engineer Name:		Service Order Number:	WO-02113798
Date PM Performed: (DD-MMM-YYYY)	14-Feb-2023	Next PM Due Date: (DD-MMM-YYYY)	14-Aug-2023
Standard Labor Hours to Complete PM :		4 hours	

Part Number	Release	Publication Date	
09370140 Rev.4	B	January 2018	

Scope

The purpose of this PM is to ensure the continued functionality of the PerkinElmer/Avio200 by inspecting and replacing any worn or damaged parts. This service should only be performed by a trained representative of PerkinElmer.

The customer should save their method before the PM begins.

General Instructions:

The customer must provide the engineer operational data to demonstrate recent instrument performance prior to starting the PM. Always check with the customer before making any changes that may affect the customer's analysis or calibration, including a current back-up of system software and/or data files. The completed document should be signed by an authorized PerkinElmer and customer representative and left with the customer. Update the PM sticker and instrument logbook as required.

Copyright Information

This document contains proprietary information that is protected by copyright. All rights are reserved. No part of this publication may be reproduced in any form whatsoever or translated into any language without the prior, written permission of PerkinElmer, Inc. **Copyright © 2013 PerkinElmer, Inc.**

Trademarks

Registered names, trademarks, etc. used in this document, even when not specifically marked as such, are protected by law. PerkinElmer is a registered trademark of PerkinElmer, Inc. All other trademarks and registered trademarks not owned by PerkinElmer, Inc. or its subsidiaries that are depicted herein are the property of their respective owners.

Except as specifically set forth in its terms and conditions of sale, PerkinElmer makes no Warranty of any kind with regard to this document, including, but not limited to, the implied warranties of merchantability and fitness for a particular purpose.

PerkinElmer shall not be liable for incidental or consequential damages in connection with the furnishing or use of this document.

Component List

Component / Specific Model	Serial #	Configuration Notes

Parts Lists

Parts Included with the PM		
Part Number (if applicable)	Description	Quantity
09995098	Air Filter-Spectrometer	Not Applicable
N077520	Air Filter-RF Generator	Not Applicable
09992731	Axial Window	1
B0810377	Radial Window	1
N0770438	O-ring kit, injector support adapter	1
N0780437	O-ring kit, torch	1

Additional Reagents and Standards Required for PM				
Part Number (if applicable)	Description	Quantity	Batch/Lot #	Expiration Date: (MM/YY)
N0691579	Multi-Element Standard (N069-1579 diluted 10X)	1	57-208CRX1	30-Jul-2023
N9300221	Instrument Calibration-4 (N9300221 diluted 100X)	1	58-169CRY1	30-Nov-2023

Procedure Checklist

Use (✓) to check off those steps in the checklist that have been completed.

1. General:

- ✓ Ask customer about unit's performance since last visit.
- ✓ Check incoming AC line voltage under load for proper levels and grounding.
- ✓ Is the instrument operational?

2. Mechanical:

- ✓ Inspect and clean all fans and filters.
- ✓ Inspect and replace torch components and necessary.

Torch Components Replaced: ☐ Yes ☒ No

If yes, list components replaced:

- ✓ Inspect all tubing for signs of cracking or leaking and replace as necessary.

Tubing Replaced: ☐ Yes ☒ No

If yes, list tubing replaced:

- ✓ Inspect the peristaltic pump for proper operation.
- ✓ Check and adjust if necessary, the external nitrogen, argon shear gas and water supply pressures.
- ✓ Check and adjust if necessary, the internal nitrogen, main argon, torch argon and shear gas pressures

Regulator	Measured Pressure	Set Pressure
Nitrogen	N/A	NA (calibrated in Factory)
Main Argon	76	76psig
Torch Argon	67	67psig
Shear Gas	65	65psig
Water	35	35psi

- ✓ Check the shear gas nozzle for blockages and proper, uniform flow.
- ✓ Inspect nitrogen Hi/Low purge and shear gas solenoids for proper function.
- ✓ Inspect the function of all spectrometer motors. Drive the motors from the Spectrometer DCM. Check all motors, couplings, set screws, gears or drive assembly located on the spectrometer (prism/grating wavelength drives, slits, shutter, DV mirror, X/Y mirror) if problems are found.
- ✓ Perform preventative maintenance on the chiller as required. Make the customer aware of the importance of maintaining the chiller fluid level and filter replacement.
- ✓ Drain air compressor surge tank.
- ✓ Clean exterior of instrument.

3. Electrical:

- ☒ Visually inspect all PC boards for cleanliness and signs of corrosion.
 - ☒ Check all RF generator and spectrometer power supply voltages.
 - ☒ Run instrument diagnostic checks from the appropriate Device Control Module.

RF Generator:

- ☒ Check the RF generator status screens.
- ☒ Check the function of all interlocks.

Spectrometer:

- ☒ Check the spectrometer status screens.
- ☒ Check for proper function of all motors from the Motor Control window.

4. Optical:

- ☒ Check the neon lamp for proper operation.
- ☒ Ensure that neon initialization passes at power up.
- ☒ Ensure that there is a single, well defined peak of sufficient intensity (approximately 15,000 to 60,000 cts.) for the 703.241nm neon line viewed in the DCM Collect Spectra window. Re-generate the neon correction table if problems are encountered. If problems are still exhibited after the table is re-generated, replace the neon lamp assembly.

Neon Lamp Replaced: ☐ Yes ☒ No

- ☒ Perform the Initialize Optics routine from the Spectrometer Control window.
- ☒ Insure that the routine passes with no error codes. If it fails, run a manual prism scan from the spectrometer DCM.
- ☒ Insure the Dark Current measurement (Detector Calibration) passes at initialization.
- ☒ Check the shutter home sensor position.
- ☒ Check prism/electronics temperature sensor readback values from the DCM. It is normal for these readings to be shown in red. A typical prism temperature is approximately 29.5 degree C. A typical electronics temperature is approximately 35 degree C.
- ☒ Check the detector temperature from the DCM for -7.0 to -8.5 degree C. If outside of this range the detector cooling fan may not be operational. Further inspection may be necessary.
- ☒ Inspect for proper function of the transfer optics. 1) shutter 2) DV mirror 3) X/Y mirror.
- ☒ Clean or replace the axial and radial view windows as necessary.

Axial Window Replaced: ☒ Yes ☐ No
Radial Window Replaced: ☒ Yes ☐ No

5. Post PM Performance Tests:

- ☒ Perform View Align.

5.1 Spectral Resolution:

- ☒ Measure the spectrometers ability to separate two adjacent wavelengths.

Parameter	Specification	Test Result	Pass/Fail
As 193.696 - Resolution	≤0.009	0.00764	Passed
Ni 231.604 - Resolution	≤0.011	0.00887	Passed
Ni 341.476 - Resolution	≤0.015	0.01253	Passed
Ba 455.403 - Resolution	≤0.020	0.01685	Passed

5.2 Precision:

- ☒ Test for reproducibility of a set of measurement.

Parameter	Specification	Test Result	Pass/Fail
Zn 213.856	%RSD ≤ 1 %	0.18	Passed
Mg 280.856	%RSD ≤ 1 %	0.05	Passed
Mg 285.207	%RSD ≤ 1 %	0.90	Passed
Ba 455.403	%RSD ≤ 1 %	0.64	Passed

5.4 Mn BEC:

- ☒ Run Axial and Radial BEC according to the A&T spec, or the commissioning test procedure.

Mn Background Equivalent Concentration:

Method "MnBEC" For Samples "IB (2%HNO3)" and "IS (N069-1579/10)", record intensities.

Calculated BEC: $BEC = (IB * Conc\ of\ Std) / (IS - IB)$. Where Conc of Std = 1,000 PPB

Element	Mode	Conc.	IB	IS	
Mn 257.610	Radial	1,000 ppb	5755.4	4429943.7	
Mn 257.610	Axial	1,000 ppb	10111.9	17115354.6	
Mn 257.610	IB*Conc.	IS - IB	BEC	Spec	Pass/Fail
Radial	5755400	4424188.3	0.59	<30 PPB	Passed
Axial	10111900	17105242.7	1.30	<30 PPB	Passed

6. Review:

- ☒ Review with the customer PM work performed.
- ☒ Discuss recommended customer supplied materials to have on hand.
- ☒ Attach PM sticker.

Additional Comments

Additional Comments Regarding the PM
PM 1_2 Replace PM Kit

Review

<i>The preventive maintenance checks and if applicable performance tests for ICP-OES/Avio200 have been completed.</i>	
<i>This ICP-OES/Avio200 Passes <input checked="" type="checkbox"/> Fails <input type="checkbox"/> the preventive maintenance.</i>	
Review of Preventive Maintenance:	
Authorized PerkinElmer Representative:	Date: 14-Feb-2023 (DD-MMM-YYYY)
Authorized Customer Representative:	Date: 14-Feb-2023 (DD-MMM-YYYY)



Service Report

Work Order Number	Activity Code	Billing Type	Requested Start Date	Model	Serial Number
WO-02113798	Planned Maintenance	Contract	09/02/2566 8:57 น.	ICPN0790011	079S18071903
Service Representative Name	Contract Number	Expiry Date	Equipment ID	System ID	
	SC-0035585335	30/04/2026	N/A	N/A	
UDI Number					
N/A					
Equipment Location			Bill To Name		
บจก. ไมน์ เอ็นจิเนียริ่ง คอนซัลแตนท์			บจก. ไมน์ เอ็นจิเนียริ่ง คอนซัลแตนท์		
Customer Contact	Phone Number	Fax Number	Email	Purchase Order	
		N/A		66-01-004	

Work Description		
PM Avio200 1_2 Wavelength calibration Scan prism Scan Neon lamp Cleaned torch Neb Spray chamber injector Cleaned compartment door Cleaned instrument Replace PM Kit Run performance test		
Start Date	End Date	Work Description
14/02/2023	14/02/2023	

Tools Used					
Quantity	Calibrated Tool	Description	Serial Number	Last Calibration Date	Next Calibration Date
*** No Calibrated Tools Used ***					

Material Used				
Part Number	Part Description	Note	Lot/Serial Number	Quantity
*** No Parts Used ***				

Labour Details			
Part Number	Part Description	Start Date	Quantity
SV000013	Preventative maintenance	14/02/2023	6
SV000002	Service Travel		2.5

Work Complete		Customer Signature	Technician Signature
Yes	<input checked="" type="checkbox"/>	No	<input type="checkbox"/>
PM/OQ/IPV Left with Customer			
Yes	<input checked="" type="checkbox"/>	No	<input type="checkbox"/>

--	--	--

Terms & Conditions
<p>Customer Acknowledgment of receipt of the above repair / replacement.</p> <p>Special Terms and Conditions: This is not an invoice.</p> <p>Taxes will be applied to your invoice if applicable.</p>

PerkinElmer TruQ

Atomic Spectroscopy Standard



Certificate of Analysis

PerkinElmer Number: N0691579
Description: Multi-Element Standard
Matrix: 2% HNO₃
Lot Number: 57-208CRX1

Certification Date: JAN - - 2022

Expiration Date: JUL 30 2023

* Instrumental Analysis using ICP Spectrometer:

Analyte	Labeled	Measured	SRM	Analyte	Labeled	Measured	SRM
As	50.0 µg/mL	50.4 µg/mL	3103a*	Ni	10.0 µg/mL	10.1 µg/mL	3136*
K	50.0 µg/mL	50.5 µg/mL	3141a*	Sr	10.0 µg/mL	10.1 µg/mL	3153a*
La	10.0 µg/mL	10.1 µg/mL	3127a*	Zn	10.0 µg/mL	10.1 µg/mL	3168a*
Li	10.0 µg/mL	10.1 µg/mL	3129a*	Ba	1.00 µg/mL	1.00 µg/mL	3104a*
Mn	10.0 µg/mL	10.1 µg/mL	3132*	Mg	1.00 µg/mL	0.996 µg/mL	3131a*

* - indicates NIST SRM

† - indicates CRM (when NIST SRM is not available)

Reference Multi: Lot# 4-39MJ, 3-168MJ

Refer to side 2 for details of certification.

Balances are calibrated with weight sets traceable to NIST.

We guarantee that our PerkinElmer TruQ Atomic Spectroscopy Standards are stable and accurate to $\pm 0.5\%$ of certified concentration until the expiration date, provided the standards are kept tightly capped and stored under normal laboratory conditions. This value is the sum of cumulative errors associated with the analytical determinations, pipetting, and diluting to final volume. For these solutions we use high purity acids, ASTM Type I water (18 megohm double deionized), and leached, triple-rinsed bottles. All glassware used is class A.



PerkinElmer®

Certifying Officer: _____

PerkinElmer, Inc.

PerkinElmer TruQ

Atomic Spectroscopy Standard



Certificate of Analysis

PerkinElmer Number: N9300221

Description: Instrument Calibration Standard 4

Matrix: 5% HNO₃

Lot Number: 58-169CRY1

Certification Date: MAY - - 2022

Expiration Date: NOV 30 2023

* Instrumental Analysis using ICP Spectrometer:

Analyte	Labeled	Measured	SRM	Analyte	Labeled	Measured	SRM
As	100 µg/mL	99.8 µg/mL	3103a*	Pb	50.0 µg/mL	49.9 µg/mL	3128*
Tl	100 µg/mL	99.4 µg/mL	3158*	Se	50.0 µg/mL	49.8 µg/mL	3149*
Cd	50.0 µg/mL	50.0 µg/mL	3108*				

* - indicates NIST SRM

† - indicates CRM (when NIST SRM is not available)

Reference Multi: Lot# 57-156CR, 1-177YJ, 54-134CR

Refer to side 2 for details of certification.

Balances are calibrated with weight sets traceable to NIST.

We guarantee that our PerkinElmer TruQ Atomic Spectroscopy Standards are stable and accurate to $\pm 0.5\%$ of certified concentration until the expiration date, provided the standards are kept tightly capped and stored under normal laboratory conditions. This value is the sum of cumulative errors associated with the analytical determinations, pipetting, and diluting to final volume. For these solutions we use high purity acids, ASTM Type I water (18 megohm double deionized), and leached, triple-rinsed bottles. All glassware used is class A.



Certifying Officer: _____

PerkinElmer®

PerkinElmer, Inc.

CERTIFICATE OF COMPLETION

This is to certify that



has completed the course

ICP Solid State RF Generator

17 May 2019

Date



Training

Certified by

CERTIFICATE OF COMPLETION

This is to certify that



has completed the course

ICP Basic Theory/Operation/Software

15 May 2019

Date



Training

Certified by

เอกสารแนบ 15

เอกสารอนุญาตขึ้นทะเบียนห้องปฏิบัติการวิเคราะห์



ที่ อก ๐๓๑๐(๑)/ ๒๔๑๒

กรมโรงงานอุตสาหกรรม
ถนนพระรามที่ ๖ แขวงทุ่งพญาไท
เขตราชเทวี กรุงเทพฯ ๑๐๔๐๐

๒ ๑ กุมภาพันธ์ ๒๕๖๕

เรื่อง ต่ออายุหนังสือรับขึ้นทะเบียนห้องปฏิบัติการวิเคราะห์เอกชน

เรียน กรรมการผู้จัดการ บริษัท ไมน์ เอ็นจิเนียริง คอนซัลแตนท์ จำกัด

อ้างถึง ๑. คำขอขึ้นทะเบียน/ต่ออายุ/เปลี่ยนแปลงบุคลากร และชนิดสารมลพิษของห้องปฏิบัติการวิเคราะห์เอกชน
ลงวันที่ ๑๗ ธันวาคม ๒๕๖๔

๒. หนังสือบริษัท ไมน์ เอ็นจิเนียริง คอนซัลแตนท์ จำกัด ที่ MEC ๖๘๖-๖๔ ลงวันที่ ๑๗ ธันวาคม ๒๕๖๔

สิ่งที่ส่งมาด้วย เอกสารแนบท้ายหนังสือรับต่ออายุขึ้นทะเบียนห้องปฏิบัติการวิเคราะห์เอกชน
บริษัท ไมน์ เอ็นจิเนียริง คอนซัลแตนท์ จำกัด จำนวน ๑ แผ่น

ตามหนังสือที่อ้างถึง ๑ และ ๒ บริษัท ไมน์ เอ็นจิเนียริง คอนซัลแตนท์ จำกัด ขอต่ออายุ
หนังสือรับขึ้นทะเบียนห้องปฏิบัติการวิเคราะห์เอกชน เลขทะเบียน [REDACTED] สถานที่ตั้งเลขที่ [REDACTED]

[REDACTED] ต่อกรมโรงงานอุตสาหกรรม นั้น

กรมโรงงานอุตสาหกรรมพิจารณาแล้ว ให้บริษัท ไมน์ เอ็นจิเนียริง คอนซัลแตนท์ จำกัด ต่ออายุ
หนังสือรับขึ้นทะเบียนห้องปฏิบัติการวิเคราะห์เอกชน โดยมีองค์ประกอบดังนี้

ก. ผู้ควบคุมดูแลห้องปฏิบัติการวิเคราะห์

๑) [REDACTED] ทะเบียนเลขที่ [REDACTED]
๒) [REDACTED] ทะเบียนเลขที่ [REDACTED]

ข. เจ้าหน้าที่ประจำห้องปฏิบัติการวิเคราะห์

๑) [REDACTED] ทะเบียนเลขที่ [REDACTED]
๒) [REDACTED] ทะเบียนเลขที่ [REDACTED]
๓) [REDACTED] ทะเบียนเลขที่ [REDACTED]
๔) [REDACTED] ทะเบียนเลขที่ [REDACTED]
๕) [REDACTED] ทะเบียนเลขที่ [REDACTED]
๖) [REDACTED] ทะเบียนเลขที่ [REDACTED]
๗) [REDACTED] ทะเบียนเลขที่ [REDACTED]
๘) [REDACTED] ทะเบียนเลขที่ [REDACTED]
๙) [REDACTED] ทะเบียนเลขที่ [REDACTED]
๑๐) [REDACTED] ทะเบียนเลขที่ [REDACTED]

๑๑) [REDACTED]

๑๑)
๑๒)
๑๓)
๑๔)

ทะเบียนเลขที่
ทะเบียนเลขที่
ทะเบียนเลขที่
ทะเบียนเลขที่

ค. ขอบข่ายสารมลพิษที่ได้รับขึ้นทะเบียนให้วิเคราะห์ในน้ำเสีย ตามสิ่งที่ส่งมาด้วย

หนังสือฉบับนี้จะหมดอายุในวันที่ ๑๔ มกราคม ๒๕๖๘ หากประสงค์จะต่ออายุหนังสือ
รับขึ้นทะเบียนห้องปฏิบัติการวิเคราะห์เอกชน ให้ยื่นคำขอต่ออายุพร้อมเอกสารประกอบคำขอต่อ
กรมโรงงานอุตสาหกรรมภายใน ๓๐ วัน ก่อนวันสิ้นอายุของหนังสือรับขึ้นทะเบียนห้องปฏิบัติการวิเคราะห์เอกชนซึ่ง
คำขอต่ออายุดังกล่าวขอรับได้ที่กรมโรงงานอุตสาหกรรม ทั้งนี้ สามารถยื่นคำขอผ่านระบบอิเล็กทรอนิกส์ได้ที่
หน้าเว็บไซต์กรมโรงงานอุตสาหกรรม ตาม QR Code ท้ายหนังสือฉบับนี้

จึงเรียนมาเพื่อโปรดทราบ

ขอแสดงความนับถือ

ผู้อำนวยการกองวิจัยและเตือนภัยมลพิษโรงงาน
ปฏิบัติราชการแทนอธิบดีกรมโรงงานอุตสาหกรรม

ยื่นคำขอผ่านระบบอิเล็กทรอนิกส์

กองวิจัยและเตือนภัยมลพิษโรงงาน
กลุ่มมาตรฐานวิธีการวิเคราะห์ทดสอบมลพิษและทะเบียนห้องปฏิบัติการ
โทร. ๐ ๒๔๓๐ ๖๓๑๒ ต่อ ๒๑๐๓-๕
โทรสาร ๐ ๒๔๓๐ ๖๓๑๒ ต่อ ๒๑๔๙
ไปรษณีย์อิเล็กทรอนิกส์ saraban@diw.mail.go.th

เอกสารแนบท้ายหนังสือรับต่ออายุขึ้นทะเบียนห้องปฏิบัติการวิเคราะห์เอกชน

บริษัท ไมน์ เอ็นจิเนียริง คอนซัลแตนท์ จำกัด

เลขทะเบียน

ที่ ออก ๐๓๑๐(๑)/ ๒๔๑ ๒

ลงวันที่ ๒๑ กุมภาพันธ์ ๒๕๖๕

ขอขยายสารมลพิษที่ได้รับขึ้นทะเบียนจากกรมโรงงานอุตสาหกรรม จำนวน ๒๐ รายการ

น้ำเสีย จำนวน 20 รายการ

ลำดับที่	สารมลพิษ	วิธีวิเคราะห์
1	Arsenic	Digestion, Inductively Coupled Plasma Method
2	Barium	Digestion, Inductively Coupled Plasma Method
3	Biochemical Oxygen Demand	5-Day BOD Test, Azide Modification Method
4	Cadmium	Digestion, Inductively Coupled Plasma Method
5	Chemical Oxygen Demand	Closed Reflux, Titrimetric Method
6	Chromium (III)	Digestion, Inductively Coupled Plasma Method; Colorimetric Method; Calculation Method
7	Chromium (VI)	Colorimetric Method
8	Copper	Digestion, Inductively Coupled Plasma Method
9	Free Chlorine	Iodometric Method
10	Lead	Digestion, Inductively Coupled Plasma Method
11	Manganese	Digestion, Inductively Coupled Plasma Method
12	Nickel	Digestion, Inductively Coupled Plasma Method
13	Oil & Grease	Liquid-Liquid, Partition-Gravimetric Method
14	pH	Electrometric Method
15	Selenium	Digestion, Inductively Coupled Plasma Method
16	Sulfide	Iodometric Method
17	Temperature	Laboratory and Field Methods
18	Total Dissolved Solids	Dried at 180 °C
19	Total Suspended Solids	Dried at 103-105 °C
20	Zinc	Digestion, Inductively Coupled Plasma Method

เอกสารอ้างอิง

APHA, AWWA, WEF. Standard Methods for the Examination of Water and Wastewater. 23rd ed. Washington, DC: APHA, 2017. *วิมล*



ที่ อก ๐๓๑๐(๑)/ ๕๙๖ ๑

กรมโรงงานอุตสาหกรรม
ถนนพระรามที่ ๖ แขวงทุ่งพญาไท
เขตราชเทวี กรุงเทพฯ ๑๐๔๐๐

๒๐ มีนาคม ๒๕๖๖

เรื่อง เปลี่ยนแปลงบุคลากรและสารมลพิษที่วิเคราะห์

เรียน กรรมการผู้จัดการ บริษัท ไมน์ เอ็นจิเนียริง คอนซัลแตนท์ จำกัด

อ้างถึง คำขอขึ้นทะเบียน/ต่ออายุ/เปลี่ยนแปลงบุคลากร และชนิดสารมลพิษของห้องปฏิบัติการวิเคราะห์เอกชน
ลงวันที่ ๒๔ พฤศจิกายน ๒๕๖๕

สิ่งที่ส่งมาด้วย เอกสารแนบท้ายหนังสือเปลี่ยนแปลงบุคลากรและสารมลพิษที่วิเคราะห์
บริษัท ไมน์ เอ็นจิเนียริง คอนซัลแตนท์ จำกัด จำนวน ๕ แผ่น

ตามหนังสือที่อ้างถึง บริษัท ไมน์ เอ็นจิเนียริง คอนซัลแตนท์ จำกัด ห้องปฏิบัติการวิเคราะห์
เอกชน เลขทะเบียน [REDACTED] สถานที่ตั้งเลขที่ [REDACTED]
[REDACTED] ขอเปลี่ยนแปลงบุคลากรและสารมลพิษ
ที่วิเคราะห์ ความละเอียดแจ้งแล้ว นั้น

กรมโรงงานอุตสาหกรรมพิจารณาแล้ว มีความเห็นดังนี้

๑. ให้ยกเลิกเจ้าหน้าที่ประจำห้องปฏิบัติการวิเคราะห์ จำนวน ๓ ราย

- | | | | |
|----|------------|---------------|------------|
| ๑) | [REDACTED] | ทะเบียนเลขที่ | [REDACTED] |
| ๒) | [REDACTED] | ทะเบียนเลขที่ | [REDACTED] |
| ๓) | [REDACTED] | ทะเบียนเลขที่ | [REDACTED] |

๒. ให้เพิ่มผู้ควบคุมดูแลห้องปฏิบัติการวิเคราะห์ จำนวน ๒ ราย

- | | | | |
|----|------------|---------------|------------|
| ๑) | [REDACTED] | ทะเบียนเลขที่ | [REDACTED] |
| ๒) | [REDACTED] | ทะเบียนเลขที่ | [REDACTED] |

๓. ให้เพิ่มเจ้าหน้าที่ประจำห้องปฏิบัติการวิเคราะห์ จำนวน ๕ ราย

- | | | | |
|----|------------|---------------|------------|
| ๑) | [REDACTED] | ทะเบียนเลขที่ | [REDACTED] |
| ๒) | [REDACTED] | ทะเบียนเลขที่ | [REDACTED] |
| ๓) | [REDACTED] | ทะเบียนเลขที่ | [REDACTED] |
| ๔) | [REDACTED] | ทะเบียนเลขที่ | [REDACTED] |
| ๕) | [REDACTED] | ทะเบียนเลขที่ | [REDACTED] |

๔. ให้เพิ่มขอบข่ายสารมลพิษที่วิเคราะห์ในน้ำเสีย น้ำใต้ดิน สิ่งปฏิกูลหรือวัสดุที่ไม่ใช้แล้ว
และดิน ตามสิ่งที่ส่งมาด้วย

อนึ่ง หนังสือฉบับนี้...

อนึ่ง หนังสือฉบับนี้จะหมดอายุพร้อมหนังสือต่ออายุรับขึ้นทะเบียนห้องปฏิบัติการวิเคราะห์เอกชน
ที่ อก ๐๓๑๐(๑)/๒๕๑๒ ลงวันที่ ๒๑ กุมภาพันธ์ ๒๕๖๕ คือในวันที่ ๑๔ มกราคม ๒๕๖๘ ทั้งนี้ สามารถยื่นคำขอ
ผ่านระบบอิเล็กทรอนิกส์ได้ที่หน้าเว็บไซต์กรมโรงงานอุตสาหกรรม ตาม QR Code ท้ายหนังสือฉบับนี้

จึงเรียนมาเพื่อทราบ

ขอแสดงความนับถือ

ผู้อำนวยการกองวิจัยและเตือนภัยมลพิษโรงงาน
ปฏิบัติราชการแทนอธิบดีกรมโรงงานอุตสาหกรรม

ยื่นคำขอผ่านระบบอิเล็กทรอนิกส์

กองวิจัยและเตือนภัยมลพิษโรงงาน
กลุ่มมาตรฐานวิธีการวิเคราะห์ทดสอบมลพิษและทะเบียนห้องปฏิบัติการ
โทร. ๐ ๒๕๓๐ ๖๓๑๒ ต่อ ๒๑๐๓-๕
โทรสาร ๐ ๒๕๓๐ ๖๓๑๒ ต่อ ๒๑๙๙
ไปรษณีย์อิเล็กทรอนิกส์ saraban@diw.mail.go.th

เอกสารแนบท้ายหนังสือเปลี่ยนแปลงบุคลากรและสารมลพิษที่วิเคราะห์

บริษัท ไมน์ เอ็นจิเนียริง คอนซัลแตนท์ จำกัด

เลขทะเบียน

ที่ ออก ๐๓๑๐(๑)/ ๕๕๖ ๑

ลงวันที่ ๒๐ มีนาคม ๒๕๖๖

ขอบข่ายสารมลพิษที่ได้รับขึ้นทะเบียนจากกรมโรงงานอุตสาหกรรม จำนวน ๕๕ รายการ

น้ำเสีย จำนวน 3 รายการ

ลำดับที่	สารมลพิษ	วิธีวิเคราะห์
1	Cyanide	Distillation, Colorimetric Method ^[3]
2	Formaldehyde	Distillation, Colorimetric Method ^[2]
3	Phenols	1) Distillation, Chloroform Extraction Method ^[3] 2) Distillation, Direct Photometric Method ^[3]

น้ำใต้ดิน จำนวน 18 รายการ

ลำดับที่	สารมลพิษ	วิธีวิเคราะห์
1	Antimony	Digestion, Inductively Coupled Plasma Method ^[3]
2	Arsenic	Digestion, Inductively Coupled Plasma Method ^[3]
3	Barium	Digestion, Inductively Coupled Plasma Method ^[3]
4	Beryllium	Digestion, Inductively Coupled Plasma Method ^[3]
5	Cadmium	Digestion, Inductively Coupled Plasma Method ^[3]
6	Chromium	Digestion, Inductively Coupled Plasma Method ^[3]
7	Chromium (III)	Digestion, Inductively Coupled Plasma Method; Colorimetric Method; Calculation ^[3]
8	Chromium (VI)	Colorimetric Method ^[3]
9	Cyanide	Distillation, Colorimetric Method ^[3]
10	Lead	Digestion, Inductively Coupled Plasma Method ^[3]
11	Manganese	Digestion, Inductively Coupled Plasma Method ^[3]
12	Nickel	Digestion, Inductively Coupled Plasma Method ^[3]
13	Phenols	1) Distillation, Chloroform Extraction Method ^[3] 2) Distillation, Direct Photometric Method ^[3]
14	pH	Electrometric Method ^[3]
15	Selenium	Digestion, Inductively Coupled Plasma Method ^[3]
16	Silver	Digestion, Inductively Coupled Plasma Method ^[3]
17	Vanadium	Digestion, Inductively Coupled Plasma Method ^[3]
18	Zinc	Digestion, Inductively Coupled Plasma Method ^[3]

สิ่งปลูก...

สิ่งปฏิกูลหรือวัสดุที่ไม่ใช้แล้ว จำนวน 19 รายการ

ลำดับที่	สารมลพิษ	วิธีวิเคราะห์
1	Antimony	1) Waste Extraction, Digestion, Inductively Coupled Plasma Method ^[1,4,7]
2	Arsenic	2) Digestion, Inductively Coupled Plasma Method ^[5,7] 1) Waste Extraction, Digestion, Inductively Coupled Plasma Method ^[1,4,7]
3	Barium	2) Digestion, Inductively Coupled Plasma Method ^[5,7] 1) Waste Extraction, Digestion, Inductively Coupled Plasma Method ^[1,4,7]
4	Beryllium	2) Digestion, Inductively Coupled Plasma Method ^[5,7] 1) Waste Extraction, Digestion, Inductively Coupled Plasma Method ^[1,4,7]
5	Cadmium	2) Digestion, Inductively Coupled Plasma Method ^[5,7] 1) Waste Extraction, Digestion, Inductively Coupled Plasma Method ^[1,4,7]
6	Chromium	2) Digestion, Inductively Coupled Plasma Method ^[7,14] 1) Waste Extraction, Digestion, Inductively Coupled Plasma Method ^[1,4,7]
7	Chromium (III)	2) Digestion, Inductively Coupled Plasma Method; Alkaline Digestion, Colorimetric Method; Calculation Method ^[5,6,7,8] 1) Waste Extraction, Digestion, Inductively Coupled Plasma Method; Waste Extraction, Colorimetric Method; Calculation Method ^[1,4,7,8]
8	Chromium (VI)	Alkaline Digestion, Colorimetric Method ^[6,8]
9	Cobalt	1) Waste Extraction, Digestion, Inductively Coupled Plasma Method ^[1,4,7] 2) Digestion, Inductively Coupled Plasma Method ^[5,7]
10	Copper	1) Waste Extraction, Digestion, Inductively Coupled Plasma Method ^[1,4,7] 2) Digestion, Inductively Coupled Plasma Method ^[5,7]

ลำดับที่	สารมลพิษ	วิธีวิเคราะห์
11	Lead	1) Waste Extraction, Digestion, Inductively Coupled Plasma Method ^[1,4,7] 2) Digestion, Inductively Coupled Plasma Method ^[5,7]
12	Molybdenum	1) Waste Extraction, Digestion, Inductively Coupled Plasma Method ^[1,4,7] 2) Digestion, Inductively Coupled Plasma Method ^[5,7]
13	Nickel	1) Waste Extraction, Digestion, Inductively Coupled Plasma Method ^[1,4,7] 2) Digestion, Inductively Coupled Plasma Method ^[5,7]
14	pH	Electrometric Method ^[9,10]
15	Selenium	1) Waste Extraction, Digestion, Inductively Coupled Plasma Method ^[1,4,7] 2) Digestion, Inductively Coupled Plasma Method ^[5,7]
16	Silver	1) Waste Extraction, Digestion, Inductively Coupled Plasma Method ^[1,4,7] 2) Digestion, Inductively Coupled Plasma Method ^[5,7]
17	Thallium	1) Waste Extraction, Digestion, Inductively Coupled Plasma Method ^[1,4,7] 2) Digestion, Inductively Coupled Plasma Method ^[5,7]
18	Vanadium	1) Waste Extraction, Digestion, Inductively Coupled Plasma Method ^[1,4,7] 2) Digestion, Inductively Coupled Plasma Method ^[5,7]
19	Zinc	1) Waste Extraction, Digestion, Inductively Coupled Plasma Method ^[1,4,7] 2) Digestion, Inductively Coupled Plasma Method ^[5,7]

ดิน จำนวน 15 รายการ

ลำดับที่	สารมลพิษ	วิธีวิเคราะห์
1	Antimony	Digestion, Inductively Coupled Plasma Method ^[5,7]
2	Arsenic	Digestion, Inductively Coupled Plasma Method ^[5,7]
3	Barium	Digestion, Inductively Coupled Plasma Method ^[5,7]
4	Beryllium	Digestion, Inductively Coupled Plasma Method ^[5,7]

ลำดับที่	สารมลพิษ	วิธีวิเคราะห์
5	Cadmium	Digestion, Inductively Coupled Plasma Method ^[5,7]
6	Chromium	Digestion, Inductively Coupled Plasma Method ^[5,7]
7	Chromium (III)	Digestion, Inductively Coupled Plasma Method; Alkaline Digestion, Colorimetric Method; Calculation Method ^[5,6,7,8]
8	Chromium (VI)	Alkaline Digestion, Colorimetric Method ^[6,8]
9	Lead	Digestion, Inductively Coupled Plasma Method ^[5,7]
10	Manganese	Digestion, Inductively Coupled Plasma Method ^[5,7]
11	Nickel	Digestion, Inductively Coupled Plasma Method ^[5,7]
12	Selenium	Digestion, Inductively Coupled Plasma Method ^[5,7]
13	Silver	Digestion, Inductively Coupled Plasma Method ^[5,7]
14	Vanadium	Digestion, Inductively Coupled Plasma Method ^[5,7]
15	Zinc	Digestion, Inductively Coupled Plasma Method ^[5,7]

เอกสารอ้างอิง

- กระทรวงอุตสาหกรรม. ประกาศกระทรวงอุตสาหกรรม, พ.ศ. 2548. เรื่อง การกำจัดสิ่งปฏิกูลหรือวัสดุที่ไม่ใช้แล้ว.ราชกิจจานุเบกษา. 25 มกราคม 2549. เล่มที่ 123 ตอนพิเศษ 11ง.
- สมาคมวิศวกรรมสิ่งแวดล้อมแห่งประเทศไทย. คู่มือวิเคราะห์น้ำเสีย. พิมพ์ครั้งที่ 4. กรุงเทพฯ: เรือนแก้วการพิมพ์, 2547.
- APHA, AWWA, WEF. **Standard Methods for the Examination of Water and Wastewater**. 23rd ed. Washington, DC: APHA, 2017.
- United States Environmental Protection Agency. **Test Methods for Evaluation Solid Waste Physical/Chemical Methods. SW-846**, 1997.
- United States Environmental Protection Agency. **Test Methods for Evaluation Solid Waste Physical/Chemical Methods. Acid Digestion of Sludges and Sediments and Soils. SW-846 Method 3050B**, 1996.
- United States Environmental Protection Agency. **Test Methods for Evaluation Solid Waste Physical/Chemical Methods. Alkaline Digestion for Hexavalent Chromium. SW-846 Method 3060A**, 1996.
- United States Environmental Protection Agency. **Test Methods for Evaluation Solid Waste Physical/Chemical Methods. Inductively Coupled Plasma-Optical Emission Spectrometry. SW-846 Method 6010D**, 2018.

8. United States Environmental Protection Agency. Test Methods for Evaluation Solid Waste Physical/Chemical Methods. **Chromium, Hexavalent (Colorimetric). SW-846 Method 7196A, 1992.**

9. United States Environmental Protection Agency. Test Methods for Evaluation Solid Waste Physical/Chemical Methods. **pH Electrometric Measurement. SW-846 Method 9040C, 2004.**

10. United States Environmental Protection Agency. Test Methods for Evaluation Solid Waste Physical/Chemical Methods. **Soil and Waste pH. SW-846 Method 9045D, 2004.**

Smul

ที่ อก ๐๗๑๔/ ๓๕๙



สำนักงานมาตรฐานผลิตภัณฑ์อุตสาหกรรม
ถนนพระรามที่ ๖ แขวงทุ่งพญาไท
เขตราชเทวี กรุงเทพมหานคร ๑๐๕๐๐

๑๑ มกราคม ๒๕๖๖

เรื่อง สถานะการรับรองความสามารถห้องปฏิบัติการ

เรียน กรรมการผู้จัดการ บริษัท ไมน์ เอ็นจิเนียริง คอนซัลแตนท์ จำกัด

อ้างถึง คำขอต่ออายุการรับรองความสามารถห้องปฏิบัติการทดสอบบริษัท ไมน์ เอ็นจิเนียริง คอนซัลแตนท์ จำกัด เลขที่คำขอ TEST-65-530

ตามเอกสารที่อ้างถึง ห้องปฏิบัติการทดสอบ บริษัท ไมน์ เอ็นจิเนียริง คอนซัลแตนท์ จำกัด ได้ยื่นคำขอต่ออายุการรับรองความสามารถห้องปฏิบัติการตามมาตรฐานเลขที่ มอก. 17025-2561 ในระบบ e-Accreditation เลขที่คำขอ TEST-65-530 นั้น

สำนักงานมาตรฐานผลิตภัณฑ์อุตสาหกรรมได้ตรวจสอบแล้วพบว่า ห้องปฏิบัติการได้รับการรับรองความสามารถห้องปฏิบัติการตามมาตรฐานเลขที่ มอก.17025-2561 ใบรับรองเลขที่ 22-LB0164 หมายเลขการรับรองที่ ทดสอบ ๐๖๒๓ โดยระบุวันสิ้นอายุในวันที่ ๑๗ พฤษภาคม ๒๕๖๖ และต่อมา ห้องปฏิบัติการได้ยื่นคำขอต่ออายุใบรับรองห้องปฏิบัติการตามขอบข่ายที่ได้รับการรับรองเดิมเมื่อวันที่ ๒๓ ธันวาคม ๒๕๖๕ ซึ่งตามพระราชบัญญัติการมาตรฐานแห่งชาติ พ.ศ. ๒๕๕๑ มาตรา ๒๙ ให้นำมาตรา ๒๐ ของพระราชบัญญัติการมาตรฐานแห่งชาติ พ.ศ. ๒๕๕๑ มาใช้บังคับแก่ผู้รับใบรับรองโดยอนุโลม ซึ่งห้องปฏิบัติการได้ปฏิบัติตาม ดังนั้นจึงถือได้ว่าเป็นผู้รับใบรับรองจนกว่าจะมีคำสั่งไม่อนุญาตให้ต่ออายุใบรับรองจากเลขาธิการสำนักงานมาตรฐานผลิตภัณฑ์อุตสาหกรรม

จึงเรียนมาเพื่อทราบ

ขอแสดงความนับถือ



ผู้อำนวยการสำนักงานคณะกรรมการการมาตรฐานแห่งชาติ
ปฏิบัติราชการแทน
เลขาธิการสำนักงานมาตรฐานผลิตภัณฑ์อุตสาหกรรม

สำนักงานคณะกรรมการการมาตรฐานแห่งชาติ

กลุ่มรับรองห้องปฏิบัติการ ๒

โทรศัพท์ ๐ ๒๔๓๐ ๖๘๒๕ ต่อ ๑๔๖๐

โทรสาร ๐ ๒๓๕๔ ๓๑๓๓



ใบรับรองเลขที่ 22-LB0164
(Certificate No.)

ใบรับรองระบบงาน (Certificate of Accreditation)

อาศัยอำนาจตามความในพระราชบัญญัติการมาตรฐานแห่งชาติ พ.ศ. ๒๕๕๑
(By Virtue of National Standardization Act B.E. 2551 (2008))

เลขาธิการสำนักงานมาตรฐานผลิตภัณฑ์อุตสาหกรรม
(Secretary-General, Thai Industrial Standards Institute)

ออกใบรับรองฉบับนี้ให้
(Issues this certificate to)

ห้องปฏิบัติการทดสอบบริษัท ไมน์ เอ็นจิเนียริง คอนซัลแตนท์ จำกัด
(Testing laboratory, Mine Engineering Consultant Co.,Ltd)

ตั้งอยู่เลขที่
(Address)

(2/114, 2/115 Soi Rangsit-Nakorn-Nayok 34/1, Rangsit-Nakorn-Nayok Road, Prachathipat, Thanyaburi, Pathumthani)

ได้รับการรับรองความสามารถ
(Certificate of competence)

ตามมาตรฐานเลขที่ มอก. ๑๗๐๒๕ - ๒๕๖๑
(Standard No. TIS 17025-2561 (2018) (ISO/IEC 17025: 2017))

ข้อกำหนดทั่วไปว่าด้วยความสามารถของ ห้องปฏิบัติการทดสอบและห้องปฏิบัติการสอบเทียบ
(General requirements for the competence of testing and calibration laboratories)

หมายเลขการรับรองที่ ทดสอบ ๐๖๒๓
(Accreditation No. Testing 0623)

โดยมีรายละเอียดสาขาและขอบข่ายที่ได้ใบรับรอง แสดงไว้ใน QR CODE และ www.tisi.go.th
(Details of the scheme and scope of the certificate are shown in QR CODE and www.tisi.go.th)

ออกให้ ณ วันที่ ๒ พฤษภาคม พ.ศ. ๒๕๖๕
(Issue date : 2 May B.E. 2565 (2022))

รองเลขาธิการสำนักงานมาตรฐานผลิตภัณฑ์อุตสาหกรรม
ปฏิบัติราชการแทน
เลขาธิการสำนักงานมาตรฐานผลิตภัณฑ์อุตสาหกรรม



รายละเอียดสาขาและขอบข่ายใบรับรองห้องปฏิบัติการ

(Scope of Accreditation for Testing)

ใบรับรองเลขที่ 22-LB0164

(Certification No. 22-LB0164)



ชื่อห้องปฏิบัติการ

(Laboratory Name)

ห้องปฏิบัติการทดสอบ บริษัท ไมน์ เอ็นจิเนียริง คอนซัลแตนท์ จำกัด

(Testing laboratory, Mine Engineering Consultant Co.,Ltd)

หมายเลขการรับรองที่

(Accreditation No.)

ทดสอบ 0623

(Testing 0623)

ฉบับที่ 02

(Issue No.)

ออกให้ตั้งแต่วันที่ 18 เมษายน พ.ศ. 2565

(Valid from)

(18 April B.E. 2565 (2022))

ถึงวันที่ 17 พฤษภาคม พ.ศ. 2566

(Until) (17 Jun B.E. 2566 (2023))

สถานภาพห้องปฏิบัติการ

(Laboratory status)

☒ ถาวร

(Permanent)

☐ นอกสถานที่

(Site)

☐ ชั่วคราว

(Temporary)

☐ เคลื่อนที่

(Mobile)

☐ หลายสถานที่

(Multisite)

สาขาการทดสอบ (Field of Testing)	รายการทดสอบ (Parameter)	วิธีทดสอบ (Test Method)
<p>สาขาสิ่งแวดล้อม (environmental field)</p> <p>1. น้ำ (water)</p>	<p>- Heavy metal</p> <ul style="list-style-type: none"> Cadmium (Cd) 0.002 mg/L to 5 mg/L Chromium (Cr) 0.01 mg/L to 5 mg/L Copper (Cu) 0.01 mg/L to 5 mg/L Iron (Fe) 0.01 mg/L to 5 mg/L Lead (Pb) 0.01 mg/L to 5 mg/L Manganese (Mn) 0.01 mg/L to 5 mg/L Nickel (Ni) 0.002 mg/L to 5 mg/L Zinc (Zn) 0.01 mg/L to 5 mg/L 	<p>- Standard Methods for the Examination of Water and Wastewater, APHA, AWWA, WEF, 23rd edition, 2017, part 3120 B, and part 3030 F</p>

รายละเอียดสาขาและขอบข่ายใบรับรองห้องปฏิบัติการ

(Scope of Accreditation for Testing)

ใบรับรองเลขที่ 22-LB0164

(Certification No. 22-LB0164)



ฉบับที่ 02

(Issue No. 02)

ออกให้ตั้งแต่วันที่ 18 เมษายน พ.ศ. 2565

(Valid from)

(18 April B.E. 2565 (2022))

ถึงวันที่ 17 พฤษภาคม พ.ศ. 2566

(Until) (17 May B.E. 2566 (2023))

สถานภาพห้องปฏิบัติการ

(Laboratory status)

☒ ถาวร

(Permanent)

☐ นอกสถานที่

(Site)

☐ ชั่วคราว

(Temporary)

☐ เคลื่อนที่

(Mobile)

☐ หลายสถานที่

(Multisite)

สาขาการทดสอบ (Field of Testing)	รายการทดสอบ (Parameter)	วิธีทดสอบ (Test Method)
<p>สาขาสิ่งแวดล้อม (environmental field)</p> <p>1. น้ำ (ต่อ) (water) (cont.)</p>	<ul style="list-style-type: none"> - Total Suspended Solids 5.0 mg/L to 2 000 mg/L - Total Dissolved Solids 10 mg/L to 2 000 mg/L - Total Solids 10 mg/L to 2 000 mg/L - Total hardness 1 mg/L to 2 000 mg/L (expressed as CaCO₃) 	<ul style="list-style-type: none"> - Standard Methods for the Examination of Water and Wastewater, APHA, AWWA, WEF, 23rd edition, 2017, part 2540 D - Standard Methods for the Examination of Water and Wastewater, APHA, AWWA, WEF, 23rd edition, 2017, part 2540 C - Standard Methods for the Examination of Water and Wastewater, APHA, AWWA, WEF, 23rd edition, 2017, part 2540 B - Standard Methods for the Examination of Water and Wastewater, APHA, AWWA, WEF, 23rd edition, 2017, part 2340 C

รายละเอียดสาขาและขอบข่ายใบรับรองห้องปฏิบัติการ

(Scope of Accreditation for Testing)

ใบรับรองเลขที่ 22-LB0164

(Certification No. 22-LB0164)



ฉบับที่ 02

(Issue No. 02)

ออกให้ตั้งแต่วันที่ 18 เมษายน พ.ศ. 2565

(Valid from)

(18 April B.E. 2565 (2022))

ถึงวันที่ 17 พฤษภาคม พ.ศ. 2566

(Until) (17 May B.E. 2566 (2023))

สถานภาพห้องปฏิบัติการ

(Laboratory status)

☒ ถาวร

(Permanent)

☐ นอกสถานที่

(Site)

☐ ชั่วคราว

(Temporary)

☐ เคลื่อนที่

(Mobile)

☐ หลายสถานที่

(Multisite)

สาขาการทดสอบ (Field of Testing)	รายการทดสอบ (Parameter)	วิธีทดสอบ (Test Method)
<p>สาขาส่งแวดล้อม (environmental field)</p> <p>2. น้ำเสีย (wastewater)</p>	<ul style="list-style-type: none"> - Heavy metal <ul style="list-style-type: none"> • Cadmium (Cd) 0.002 mg/L to 10 mg/L • Chromium (Cr) 0.01 mg/L to 10 mg/L • Copper (Cu) 0.01 mg/L to 10 mg/L • Lead (Pb) 0.01 mg/L to 10 mg/L • Manganese (Mn) 0.01 mg/L to 10 mg/L • Nickel (Ni) 0.002 mg/L to 10 mg/L • Zinc (Zn) 0.01 mg/L to 10 mg/L - Chemical oxygen demand (COD) 40 mg/L to 4 000 mg/L 	<ul style="list-style-type: none"> - Standard Methods for the Examination of Water and Wastewater, APHA, AWWA, WEF, 23rd edition, 2017, part 3120 B, and part 3030 F - Standard Methods for the Examination of Water and Wastewater, APHA, AWWA, WEF, 23rd edition, 2017, part 5220 C

รายละเอียดสาขาและขอบข่ายใบรับรองห้องปฏิบัติการ

(Scope of Accreditation for Testing)

ใบรับรองเลขที่ 22-LB0164

(Certification No. 22-LB0164)



ฉบับที่ 02

(Issue No. 02)

ออกให้ตั้งแต่วันที่ 18 เมษายน พ.ศ. 2565

(Valid from)

(18 April B.E. 2565 (2022))

ถึงวันที่ 17 พฤษภาคม พ.ศ. 2566

(Until) (17 May B.E. 2566 (2023))

สถานภาพห้องปฏิบัติการ

(Laboratory status)

☒ ถาวร

(Permanent)

☐ นอกสถานที่

(Site)

☐ ชั่วคราว

(Temporary)

☐ เคลื่อนที่

(Mobile)

☐ หลายสถานที่

(Multisite)

สาขาการทดสอบ (Field of Testing)	รายการทดสอบ (Parameter)	วิธีทดสอบ (Test Method)
<p>สาขาส่งแวดล้อม (environmental field)</p> <p>2. น้ำเสีย (ต่อ) (wastewater)</p> <p>3. น้ำ และน้ำเสีย (water and wastewater)</p>	<p>- Total suspended solids (TSS) 5.0 mg/L to 10 000 mg/L</p> <p>- Total dissolved solids (TDS) 10 mg/L to 10 000 mg/L</p> <p>- pH 2.0 to 10.0</p> <p>- Biochemical oxygen demand (BOD) 2 mg/ L to 10 000 mg/ L</p>	<p>Standard Methods for the Examination of Water and Wastewater, APHA, AWWA, WEF, 23rd edition, 2017, part 2540 D</p> <p>- Standard Methods for the Examination of Water and Wastewater, APHA, AWWA, WEF, 23rd edition, 2017, part 2540 C</p> <p>- Standard Methods for the Examination of Water and Wastewater, APHA, AWWA, WEF, 23rd edition, 2017, part 4500-H⁺ B</p> <p>- Standard Methods for the Examination of Water and Wastewater, APHA, AWWA, WEF, 23rd edition, 2017, part 5210 B and part 4500-O C</p>

(Handwritten signature)

รายละเอียดสาขาและขอบข่ายใบรับรองห้องปฏิบัติการ

(Scope of Accreditation for Testing)

ใบรับรองเลขที่ 22-LB0164

(Certification No. 22-LB0164)



ฉบับที่ 02

(Issue No. 02)

ออกให้ตั้งแต่วันที่ 18 เมษายน พ.ศ. 2565

(Valid from)

(18 April B.E. 2565 (2022))

ถึงวันที่ 17 พฤษภาคม พ.ศ. 2566

(Until) (17 May B.E. 2566 (2023))

สถานภาพห้องปฏิบัติการ

(Laboratory status)

☒ ถาวร

(Permanent)

☐ นอกสถานที่

(Site)

☐ ชั่วคราว

(Temporary)

☐ เคลื่อนที่

(Mobile)

☐ หลายสถานที่

(Multisite)

สาขาการทดสอบ (Field of Testing)	รายการทดสอบ (Parameter)	วิธีทดสอบ (Test Method)
<p>สาขาส่งแวดล้อม (environmental field)</p> <p>3. น้ำ และน้ำเสีย (ต่อ) (water and wastewater) (cont.)</p> <p>4. ดิน (soils)</p>	<p>- Chromium hexavalent (Cr^{6+}) 0.10 mg/ L to 100 mg/ L</p> <p>- Sulfate (SO_4^{2-}) 5 mg/L to 4 000 mg/L</p> <p>- Heavy metal</p> <ul style="list-style-type: none"> Chromium (Cr) 1.0 mg/kg to 100 mg/kg sample Copper (Cu) 5.0 mg/kg to 100 mg/kg sample Nickel (Ni) 1.0 mg/kg to 100 mg/kg sample Zinc (Zn) 5.0 mg/kg to 100 mg/kg sample 	<p>- Standard Methods for the Examination of Water and Wastewater, APHA, AWWA, WEF, 23rd edition, 2017, part 3500-Cr B</p> <p>- Standard Methods for the Examination of Water and Wastewater, APHA, AWWA, WEF, 23rd edition, 2017, part 4500-SO₄²⁻</p> <p>- MEC-WI-43 based on US EPA Method 3050 B Revision 2 : 1996 and US EPA Method 6010 D Revision 5 : 2018</p>